ESTABLISHED 1872, NO. 22651　THE SHUN PAO　SHANGHAI, SATURDAY MAY 23, 1936.

申報

中華民國貳拾伍年
伍月貳拾叁日 星期陸
外埠四張半 本埠另加增刊二大張
售國幣四分五厘
第二萬二千六百五十一號

內政部登記證第一八八號
中宣部登記證第二十四號
本館地址 上海漢口路三百零九號 望平街口
本館電報 掛號六七八
本館電話 九三三四五號 九三三四六號 九三三四七號 九三三四八號 轉接各部辦事處
中華郵政特准掛號立券之報紙 寄送總包

上海良友圖書公司出版經售文藝書籍・圖畫讀物

北四川路八五一號 電話四四一八九號

良友文學叢書

趙家璧主編

閑書 郁達夫作 (月底出版) 每冊九角

郁達夫先生有兩年不出新書了。這本集子收集他最近二年來所寫的散文，雜感，隨錄，包含四十餘篇；尚有閩遊日記，和濃春日記二篇，都三萬餘字，從未發表，是他最近在福州行旅中所寫的生活紀錄。本書準月底出版。

孟實文鈔 朱光潛著 每冊九角

朱光潛先生的這本集子，包含許多討論文學理論的文章：如詩的的主觀與客觀，詩人的孤寂，悲劇與實際人生的距離，詩的隱與現，詩與趣味的培養等；有批評國外作家的如小泉八雲，安諾德；有批評作品的如說王靜安的踏莎行，說李義山的錦瑟，說「曲終人不見江上數峯青」等；還有談一般文藝的如我與文學，談趣味，談文藝的甘苦等，總計文字約二十篇，篇篇可讀。

徐志摩：愛眉小扎
巴金：霧
周作人：苦竹雜記
沈起予：殘碑
朱光潛：孟實文鈔
魯迅：豎琴
何家槐：曖昧
巴金：雨
魯迅：一天的工作
張天翼：一年
蓬子：剪影集
丁玲：母親
老舍：離婚
施蟄存：善女人行品
沈從文：記丁玲
老舍：趕集
陳銓：革命的前一幕
張天翼：移行
鄭振鐸：歐行日記
靳以：蟲蝕
茅盾：話匣子
巴金：電
侍桁：參差集
豐子愷：車箱社會
凌叔華：小哥兒倆

布面精裝本 每冊一律國幣九角

文季月刊

創刊號特大本 三百八十餘頁
提早今日出版 每冊另售六角

巴金 靳以 合編

野火……魯彥
日出(四幕劇)……曹禺
春(激流之二)……巴金

奇怪的地方……張天翼
滅……齊同
春琴抄(日・谷崎潤一郎)……陸少懿

犯……葛琴
旅途……凌叔華
俘虜們……周文
夜……荒煤
和平的菓園……草明
拂曉攻擊……蔣牧良
矮簷……蕭乾
春的夢……蘆焚
雨季……靳以

琴……畢奐午
巫山十二峯……曹葆華

蟻……何其芳
童年……麗尼
我的朋友……方敬
初夜……蕭軍

母親的夢……李健吾

特萊塞……趙家璧

小姐——農家姑娘(俄・普希金)……孟十還
酒杯(法・路易・基約)……黎烈文
地上的糧食(法・紀德)……陳占元
納蕤思解說(法・紀德)……卞之琳

讀『籬下集』……劉西渭

十六開本 每冊三角 半年一卷 每卷六冊 預定半年一元八角 特大本一冊不加價 國內郵費在內

優待全年定戶 每年三元六角 特大本二冊不加價

七月底前預定 奉贈

良友文庫

每戶一冊・十五種內任客自擇・預定時取書

(以直向上海總公司定閱者為限)

(1)劉鐵雲遺著	老殘遊記二集	長篇
(2)阿英作	夜航集	散文集
(3)艾蕪創作	南國之夜	短篇小說
(4)梵澄譯	尼采自傳	傳記
(5)萬迪鶴作	火葬	短篇小說
(6)豐子愷著	藝術叢話	藝術論文
(7)沈起予作	火線內	短篇小說
(8)劉半農遺著	半農雜文二集	雜感散文
(9)穆時英作	聖處女的感情	短篇小說
(10)周文作	父子之間	短篇小說
(11)潘子農重譯	怒吼吧中國！	劇本
(12)王任叔作	鄉長先生	短篇小說
(13)唐錫如譯	拜崙的童年	傳記
(14)儲安平作	說謊者	短篇小說
(15)蹇先艾作	躊躇集	短篇小說

一律布面精裝 五十開袖珍本

良友 圖畫雜誌

馬國亮主編

—中國圖畫讀物之權威—

一一六期要目預告

胡漢民氏逝世……
胡氏的革命生活……
中國鹽稅危機……
人物動態……
德軍進駐萊茵……
羅迦諾公約十二年來之沿革……
國外零訊……
國內雜聞……
遠東邊境上之蘇俄軍備……
藝術境界……
每月雜話……馬國亮
藝人鶴影……鄭景康
首都空中旅行……國際社
給母親拋棄了的孩子……田英魁
我們的國花……張寶遠
建設新計……

玻璃房子……王子豪
青島的建築……樂永年
開門一事——飄……
家庭足球隊……
皮革製造……魏守忠
攝影新集……徐德先
戀愛在青海……莊學本
被遺忘的人(小說)……王朱
動物之春天生活……
捐售古物助賑……舒少南
我第一次的死(隨筆)……天鰲譯
影壇秘密……
千家詩畫意……鄭雅
體育場內……
百科畫集……

準本月底出版

良友文學叢書特大本

開中國文藝出版界之新紀元

每冊自八百頁至一千頁

從文小說習作選 八百餘頁 每冊一元六角

從文先生十年來所寫的小說，單以數量計，可以說超過任何新文學家的成就。這一次應良友之請，把他自己所認為最滿意的作品，集成一巨冊，包含二十幾個短篇，一部長篇，一部自傳，共計四十萬字。喜讀從文小說的讀者，都不應錯過這部書。

畸人集 張天翼作 每冊一元八角

天翼先生的小說，文壇上已有定評。他這部集子，包含二十個短篇，一個長篇，二個劇本和一個新寫的中篇，共計六十萬字，約近九百頁，是他從事創作生活以來最自滿的收獲。

愛情的三部曲 巴金創作 每冊一元四角

本書包含已在文學叢書中出版之霧，雨，電三部，並附總序，附錄。全書九百五十頁，報紙合印一冊，最近出版。

注意出版日期

蘇聯版畫集

在京滬兩地舉行之蘇聯版畫展覽會全部出品由良友公司獨家出版

中蘇聯版畫展覽會之全部出品如木刻，銅刻，獨幅刻，水彩，中國墨水畫，粉畫，鉛筆畫等，由本公司用無網銅版，銅版，鉾版，二色版，三色版，四色橡皮版精印。分精裝平裝二種。現已趕印，即日出版。

中國新文學大系

全書十部 定價十元

普及本三版出書

總序……蔡元培
建設理論集……胡適
文學論爭集……鄭振鐸
小說一集……茅盾
小說二集……魯迅
小說三集……鄭伯奇
散文一集……周作人
散文二集……郁達夫
詩集……朱自清
戲劇集……洪深
史料・索引……阿英

單本另售 每冊一元

世界攝影年鑑

十六開本 銅版紙印 紙面精裝 一元二角

良友圖畫叢書第一種

世界各國的攝影界，每年都有年鑑出版，取公允的態度，挑選一流藝術家的作品，彙印成冊，以見一年來從事攝影藝術者的成績。可惜因為印刷精美，外匯高漲，所以每冊售價都在二十元以上，普通讀者無力購置。本書係集一九三六年美國，英國，德國，法國，日本的攝影年鑑，重加選擇而成，用百五網線製版，銅版紙精印，有作品一百餘幅，十六開大本，內容價值祇售國幣一元二角。以最低廉的代價選讀世界各國最佳之攝影名作，凡一切愛好美術及攝影研究者不可不備一冊。

已出二十六種

1 第一次世界大戰(史地)	2 日本人生活(史地)	3 英太子畫傳(傳記)	4 獅之生活(科學)
5 夜之巴黎(史地)	6 健美的訓練(衛生)	7 世界人種裝飾美(科學)	8 希脫拉畫傳(傳記)
9 攝影名作集(藝術)	10 今昔之比(趣味)	11 室內裝飾美(藝術)	12 神祕的印度(史地)
13 裸體圖(衛生)	14 紐約一晝夜(史地)	15 莫索里尼畫傳(傳記)	16 西班牙鬥牛記(史地)
17 飛機的由來(科學)	18 生死之間(趣味)	19 帝王的沒落(歷史)	20 海軍生活(軍事)
21 金銀的來歷(科學)	22 空中的征服(科學)	23 拿破崙畫傳(史地)	24 倫敦的皇城(史地)

萬有畫庫

意大利兒童 三十二開 三色封面

意大利自墨索里尼執政後，一切都法西斯化，政府對於青年兒童的訓練，育養，都極注意。本書完全用照片，系統介紹意大利的育兒院，兒童健康營，兒童夏令營，童子軍和青年法西斯蒂黨的真實生活情況。

蘇聯的兒童 全部銅版紙印 每冊一律三角

蘇聯的兒童，已歸國家所有，所以他們對於兒童教育的訓練情形，更較其他各國為進步。本書完全用真跡照相，表現一個新社會中的兒童，他們是怎樣生活，怎樣長大的。

中國現象

每冊四角，全年連郵四元四角，連定三年十三元二角

贈 一冊

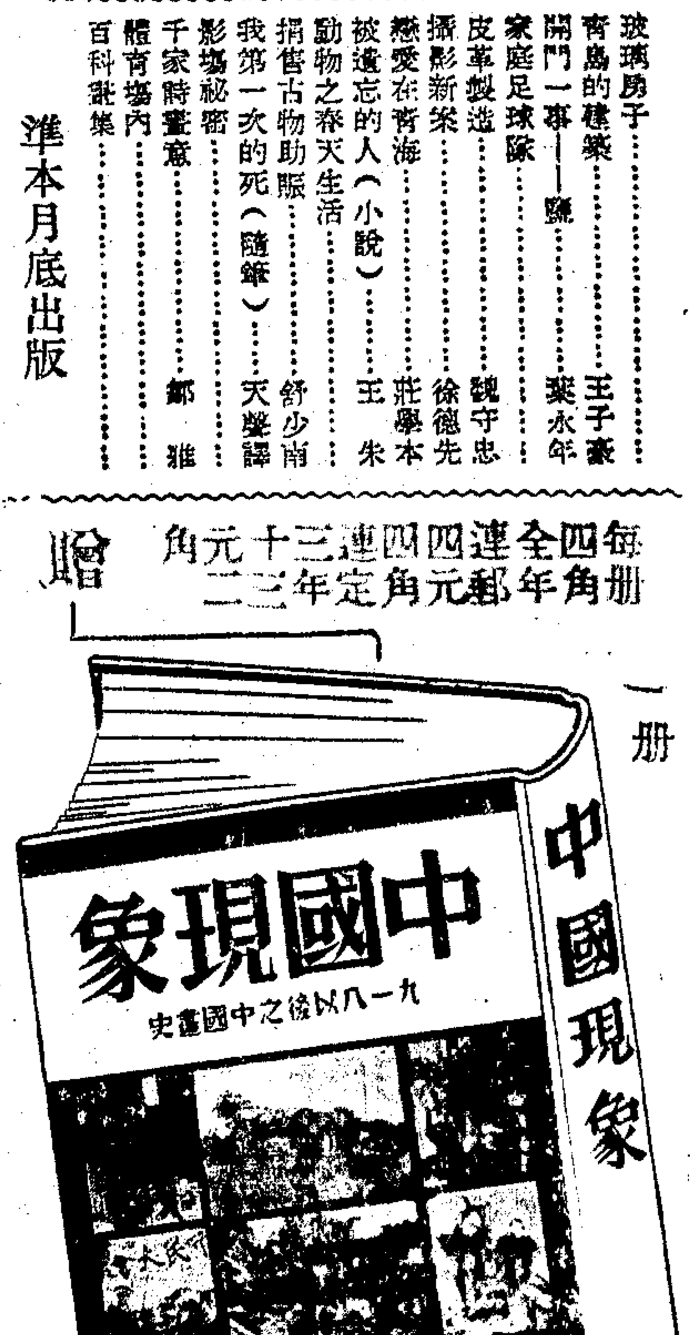

原價十元

國學名著第五期短期預約

版本好　售價廉

可以單本買　可以分組買　可以全套買

杜詩錢注　半價八角　寄費一角三分
李太白全集　半價一元　寄費一角三分
白香山詩集　半價六角　寄費一角三分
諸葛孔明全集　半價七角　寄費一角二分
陶淵明全集　半價四角　寄費一角二分
王摩詰全集箋注　半價六角　寄費一角二分
韓昌黎全集　半價六角　寄費一角三分
柳河東全集　半價六角　寄費一角二分
歐陽修全集（上冊、下冊）　半價二元　寄費二角三分
蘇東坡全集（上冊、下冊）　半價二元　寄費二角三分
陸放翁全集（上冊、下冊）　半價二元　寄費二角三分
黃山谷詩集　半價七角　寄費一角二分

杜詩雄渾灝瀚。後世尊為詩聖。錢牧齋箋注。
白天才英特。賀知章見其文。歎為謫仙。所為詩高妙清逸。思超塵表。與杜甫並稱詩宗。
居易諷諭之作。比附風人之義。如新樂府五十首等。尤所自負。詩體平易。流傳最廣。

第一組　精裝三巨冊　定價四元八角　預約收紙二元　寄費二角三分

孔明之一生著作。無不搜羅完備。附有八陣圖十餘幅。名貴之至。
潛性高尚簡貴，為後人所崇拜。其詩沖穆淡遠，妙造自然。
王維之詩。詞秀調雅。意新理愜。在泉成珠。著壁成繪。一字一句。皆出常境。

第二組　精裝三巨冊　定價三元四角　預約一元四角　寄費二角三分

愈於六經百家。靡不通貫。其文深探本原。閎深奧衍。為後世所宗。
宗元少精敏絕倫。文章卓偉。徙柳州。為文益進。東坡云。子厚之文。發纖濃於簡古。寄至味於淡泊。非餘子所及。

第三組　二冊　定價二元四角　預約一元　寄費二角三分

修博極羣書。以文章冠天下。其學推韓愈孟子以達於孔氏。其文論大道似韓愈。論事似陸贄。記事似司馬遷。詩賦似李白。實兼諸家之長。
中國文壇上。莫不知宋有三蘇。而三蘇之中。尤以子瞻最負文名。著述亦最豐。本書集其全部作品。內容有詩、詞、賦、銘、頌、贊、論等，澹泊恬靜，屹立儒林。全書特用正楷字版精印，美雅兼備。

第四組　精裝四巨冊　定價國幣八元　預約收紙三元　寄費三角九分

陸游之詩。劖刻淬鍊。老勁尖新。自成一家之言。學者稱劍南體。蓋其寄托遙深。風骨遒上。自屬高人一等。本書搜渭南文集五十卷。劍南詩藁八十五卷。末附放翁逸藁兩卷，南唐書十八卷等。畢凡放翁作品。無不搜羅殆盡。
庭堅之詩。峭拔奇麗。自闢門戶。後世推為江西派之祖。文亦雄偉可觀。與東坡齊名。

第五組　精裝三巨冊　定價五元四角　預約收紙二元　寄費二角三分

全套精裝十五冊　定價國幣二十四元　預約收紙八元四角（寄費掛號一元二角）
六月底截止預約（外埠寬放一月）　七月十日開始付書

北平榮華堂舊書目錄第一期出版

新編目錄廉價二月　索目付郵票五分即奉　店在琉璃廠廠甸

來青閣最近廉價書目出版

本外埠函索即贈　地址上海三馬路七〇六號

嘉定張山雷遺著　體仁堂醫藥叢刊舉行特價

日期　自五月二十日起至七月二十日止
折扣　各書一律六折寄費加一　備有書目函索即奉
發行人　浙江蘭谿中醫學校邵樂山

金陵大學招生

大學部　農業專修科

院別　文學院（附設國文專修科）理學院（附設電機科工業化學科）及農學院　**班次**　一年級新生及二三年級轉學生　**考試地點**　第一次除南京本校外另於北平廣州福州武昌上海等處設代考處　第二次在南京本校不另設代考處　**考期**　第一次七月三日四日　第二次八月二十五日二十六日　**報名時期**　第一次自即日起在外埠考者六月二十七日止　第二次自八月五日起至八月二十日止　**報名手續及考試科目**　詳載「金陵大學招生通告」函索附郵票五分當即寄上該通告一冊及報名應填表格一套（轉學者須聲明轉學用）

（宗旨）造就農業技術推廣經營教育及鄉村改進人才（資格）曾在公立或已立案之私立高級中學或同等學校畢業（編制）二年畢業（學額）新生卅名（考試地點及日期）南京八月十二三日　陝西西安七月十五六日　廣西南寧七月十五六日（報名期）即日起至考期前一星期止（報名手續）詳載本科學則　附郵票四分逕向南京鼓樓北陰陽營金陵大學農學院農業專修科教務處索取

軍醫學校招生

學額　醫科五十名　藥科二十名
資格　公立或已立案之私立高級中學畢業
日期　五月十一日至六月十五日報名　七月四日檢查體格及口試　七月六日七日筆試
試驗科目　黨義　國文　英文　數學　物理學　化學　生物學
考試地點　南京東廠街本校　北平宣武門外後孫公園北平大學醫學院
報名地點　南京東廠街本校
待遇　凡錄取學生均須住校膳食服裝由校按照規定供給或貸與
報名單　附郵五分函索即寄

亞光郵務海關函授學校常年招生

上海市教育局登記　私立

（一）科別・郵務科・海關科（二）班次・甲乙兩班（三）程度・中文清通英文有三年程度者（四）性別・男女兼收（五）目的・畢業後備下屆投考郵局，海關之用（六）章程・函索即寄（七）報名・自即日起「附白」本校總校上海江西路四五一號電話一九〇三八號　為普及郵海學識起見所有講義委託大東書局經理出售　計投考郵政一元　郵政會話四角　投考海關一元　海關會話四角八分　算學一元　郵政海關地理一元　南二元　稅則六角　直接向本校購買亦可

大同信託銀行函授學校招生

本校為造就信託銀行人才起見並蒙滬上商界及銀行界鉅子之贊助授以信託銀行應有之學識以六個月為期畢業後本校盡量介紹職位凡中文清通不分性別均可報名入學　▲章程索寄　▲校址上海博物院路一二八號　▲校董　袁履登　虞洽卿　林康侯　顧馨一　丘漢平　蔡洽君等　▲校長陸耀明　▲教務長張宗載

新華信託儲蓄銀行發給股息通告

本行二十四年份股息業經股東會議決發給茲定於五月廿日起開始照付應請各股東憑總行寄奉之股息支票向上海江西路三六一號總行支取並可委託北平天津廈門南京各分行代辦

董事會謹啓

四明銀行定期股東會通告

茲經本會議決定於五月廿四日午後一時在本銀行開定期股東會請各股東於五月十四日起至廿三日止攜帶股票並印鑑到本行領取入場證以憑到會如因事不克親自到會請照章委託他股東代表填具委託書於會期前三日送至本行一面將入場證交代表人到會再自通告日起至開會日止暫停股票過戶除另發通函外特此通告

民國廿五年四月廿四日　四明銀行董事會啓

上海信託股份有限公司召集第五屆股東常會通告

本公司茲定五月廿四日（星期日）午後二時在上海北京路一九〇號本公司會議室開第五屆股東常會選舉第六屆監察人除另函通知各股東在會期前三日憑函向本公司換取入會證外謹再登報公告並自即日起至開會日止照章暫停股票過戶

董事會啓

振新紡織股份有限公司召集股東常會公告

本公司定於本年五月三十一日下午二時在無錫西門外太保墩本廠開本年度股東常會報告上年度營業及入秋停工狀況議決賬略補選董事暨監察人等各要案除另行通函外凡我股東務請於五月十七日起至五月三十日止通函或來會領取預議證以便依期到會行使股權如有提議務請於會期七日前交會為要再自登報日起至開會日止照章停止股份過戶特此通告敬希　公鑒

廿五年四月三十日　董事會謹啓

上川交通公司召集第十二屆股東常會通告

本公司經第八十七次董事會議決本年五月二十四日（星期日）下午一時在浦東慶寧寺本公司事務所開第十二屆股東常會報告討論各項事宜並改選董事監察人務請諸股東準時駕臨為荷除另發通知書外特此通告

董事會謹啓

新洋灰股份有限公司訂期開股東常會廣告

敬啓者茲訂於六月十三日下午二時在天津法租界海大道本公司開股東常會請記名股東於會期前三日携帶股票至本公司驗明填給入場券　不記名股東於前五日携帶股票到本公司換取憑條作為蒞會憑證再者自五月二十三日至六月十三日暫行停止股票過戶統希　鑒察此啓

商辦漢鎮既濟水電股份有限公司召集第十八屆股東會通告

啓者本公司定於國曆五月卅一日午后一時召集第十八屆定期股東會假漢口市商會為會場報告上年營業狀況及贏餘分配並改選監察人凡我股東請於五月廿一日起携帶股票及換領股票證至本公司驗明領取入場券以憑屆期入會如有因事不能到會者可先函知公司附具蓋印囑託書及股票請其他股東代表再自五月一日起會期前一個月停止股票過戶合併聲明除呈報並分函外特此通告即希　公鑒

董事會啓

閘北水電股份有限公司續招股本公告

本公司股本業已收足八百萬元茲經第十二屆股東常會議決續招股本一百萬元計五萬股每股二十元特此登報公告即日起開始招收凡願加入本公司股份者請惠臨北四川路阿瑞里本公司繳款認購為荷

大祐鹽墾公司股東常會通告

本公司定於國曆五月二十四日午後二時借座上海南京路保安坊四樓大生紗廠滬事務所開股東常會務請各股東准時蒞臨如因事不能到會亦請委託代表蒞會為荷除專函奉聞外特再登報通告

大祐鹽墾公司董事會謹啓

鎮江大照電氣股份有限公司召集股東會公告

茲定於國曆六月十四日下午二時假座上海四馬路大西洋餐館開股東會報告營業狀況分配盈餘並改選董事及監察人除函達外特此登報公告凡我股東務乞準時到會並請於開會前五日携帶股票到本公司換取入場券或臨時在會場換取再在開會前一個月內照章停止股票過戶合併聲明

鳴謝好華水火保險總行迅速賠款

敝廠於日前不慎失火以致被焚幸事前十餘日曾托張懷熙君向好華水火保險總行保有國幣三千元當出事後即蒙該總經理施家傳君特派三義公證行調查屬實估計敝廠賠償該款足證該行信用可靠辦事敏捷　介紹諸君領款之餘特此登報鳴謝並為各界介紹

亞洲防疫藥水廠

中國窯業公司地球牌火磚火坭

馳名國貨中外推重定製便利交貨迅速　各界注意提倡為幸

上海勞勃生路二二九號　電話三〇九一〇

為公告拍賣啟事

承收盤人命准於一千九百三十六年五月二十七日即星期三日下午三點鐘在香港都爹利街第四號林勿兄弟拍賣場內將潮安輪船有限公司（該公司由債權團自行收盤）後開各物業當眾拍賣　計開（一）現泊香港之鋼板輪船一艘名「潮州」一千一百三十一噸裝於蘇格蘭原日保寧樹每小時約行十七海里能容客八百五十一名任何國旗幟亦無限制（二）現泊汕頭埠「潮海」小輪一艘（三）香港和興西街對開碼頭一座即第六號碼頭長約二百五十一英尺闊三十英尺至管業期限以五十年為期由一千九百年正月一號起計每年繳納稅九百元正（四）浮泡第九號在汕頭埠海面　以上作一單出投底價定港幣一十五萬元或逐單分投拍賣時另行宣佈底價　欲知詳細章程及取通過證往驗看「潮州」輪船及碼頭者請向香港德輔道中第十號地下收盤人李桐君便得　欲取通過證往驗看「潮海」小輪及浮泡或於未拍賣前如欲承買上列各物業或一部份者均請詢問香港大道中二號賣主律師高露雲律師行詢問可也　電報掛號（Wilgrist Hongkong）

日武官集津 在張園官邸會商
由田代司令官為中心 討論華北外交各問題 多田昨乘長安丸返國
殷逆由津返通傳有不穩圖謀

［天津］濟武官石野、二十一晚來津、并武官和知、綏武官羽山、張垣武官大本、二十二晨到津、二十二日下午二時由田代為中心、在張園官邸邀松室、永見、飯田、石井、大本、和知、羽山、今井等及軍部幕僚會商、對華北外交問題、討論三時許、六時後休息、夜九時將再會商、（二十二日專電）

［天津］據外交視察家意見、田代抵津後、華北外交談判將有新發展、但各界人士對此仍未敢遽抱樂觀、蓋傳日方前此會向冀察當局要求兩點、即（一）財政獨立、（二）訂立防共軍事協定、而以接受此種要求為取消冀東偽組織之條件、但當局以主權關係、未予承認、現日方於包庇走私之外、復增加兵力、意在威脅就範、（二十二日華聯社電）

［天津］蕭振瀛談、將於日內分訪田代永見等、繼續商洽冀察問題、期早告段落、（二十二日中央社電）

［天津］殷逆送多田謁田代畢、二十二午偕池宗墨・于厦材乘汽車返通、頃殷野心殊大、招納失意日士官畢業生充偽冀東軍教官、為不穩圖謀、（二十二日專電）

［北平］日今井武官談、日前赴長係出席坂垣關東軍參長召集之會議、二十二晨到津、即向田代司令官報告、冀察外交因非余範圍內事、現進行至何程度不悉、外傳已順利、僅由報章上獲見、松室決二十四返平、余二十三先返、（廿二日專電）

［天津］二十二上午九鐘多田離津、先由張園官邸出發、經宮島松島及旭街、沿途校閱軍隊、乘馬抵三井碼頭、與田代以下軍部幕僚、河邊旅團長、牟田口豊島兩聯隊長、領事岸偉一、在鄉軍人、日僑等千餘人握別、歐美領事武官亦各率樂隊儀仗兵往送、蕭振瀛與陳覺生・孫維棟・劉玉書・等均加入歡送、鳴禮砲十九發、軍樂大奏、多田即於歡呼中下比治山丸、啟椗駛塘沽、下午一時抵塘、換長安丸歸國、

［天津］日軍部息、田代將俟新增部隊第三批到後、赴平訪宋、並閱軍、六月十日前赴榆秦一行、第三批部隊約九百名、二十九深夜開到、（二十二日專電）

［天津］國、永見・松室・石井・及日副領事西田警署長和久井等送至塘沽而別、（二十二日專電）

宋哲元將赴察巡視

［北平］宋哲元因喉疾漸痊、定明後日偕張自忠赴察視察、冀政會今例會、因宋疾未開成、今下午宋在私邸邀政會各委員秦德純・張自忠・陳覺生・陳中孚等談話、對政會務及外交情形、有所討論、（二十二日專電）

［北平］陳覺生廿二日午由津來平、據談、冀察交通委員會開會期未定、修築滄石路及整頓各路計劃、均在擬議中、外交問題、近無發展、余在平係謁宋委員長有所報告、二三日即返津、（廿二日中央社電）

朱家驊等抵港
今晨偕居正等赴廣州 戴季陶昨晚原輪赴歐

［香港］戴季陶朱家驊二十二日晨乘諾愛斯奴輪由滬抵港、李文範・劉紀文・黃季陸・馮銳・等到埠歡迎、相偕至告羅士打酒店休憩、戴因時間忽促、不克赴粵參加祭胡主席典禮、于晚八時原船赴德、居正葉楚傖等一行決定二十三日晨七時半乘專車入粵、（二十二日中央社電）

［香港］戴季陶・朱家驊晨乘德郵船抵港、劉紀文・鄧青陽等下輪迎赴告羅士打酒店晤居正等、戴晚原船赴歐、朱定二十三晨偕居等專車赴省、戴談、赴德參加世運、幷晤汪、（二十二日專電）

［南京］考試院長戴傳賢奉派赴德參加世運、並赴各國考察、昨已抵香港、並電京滬各方、致謝餞送、原電云、中央通訊社、請轉中央各機關、京滬各報、暨中國童子軍理事公鑒、賢奉命赴德、臨行荷蒙餞送、敬電奉謝、戴傳賢叩養、（二十二日中央社電）

若杉謁張外長

［南京］日代辦若杉、廿二日上午十時謁張外長、作普通拜會、由張接見、若杉向張表示敬意、幷寒暄片刻後辭出、（廿二日中央社電）

［南京］日本代辦若杉、二十二晨十時謁張外長、表示敬意、並敘寒暄、談數分鐘辭出、通知新任大使川越準六月一日由日起程、（二十二日專電）

［南京］若杉代理大使、本日上午十一時訪外長張羣氏於外交部、亞洲司長高宗武亦列席、會談約一時四十分、於川越新大使來任之前、關於中日各問題、探詢中國方面之意向、零時四十分辭去、若杉代理大使定午後會何應欽、明晚歸滬、若杉代理大使會見張外長後語記者曰、本日之會見、完全為普通酬應性質、未言及何等具體的問題、只以個人資格、關於種種之問題、交換意見、對國府關於走私問題行動之回答、尚未接到本省回訓、故未議及此事、增稅問題、亦未言及云、（廿二日電通電）

石友三參謀長在津被暗殺
日租界內遭暴徒狙擊 —死因傳為報仇—

［天津］石友三參謀長王相臣、二十二下午八鐘、在津日租界浪速街遭兩暴徒狙擊、中數槍均要害、死通衢、日警探臨時戒嚴、大搜兇犯無所獲、王以日本通為石策劃一切、近因以私仇殺石舊部某團長、死因傳為報仇、惟日認有政治背景、（二十二日專電）

關員登車緝私 北寗路實行困難
陳覺生赴平謁宋哲元請示 中央訂定防止路運走私法

［天津］林世則由平謁宋哲元歸、海關緝私法、當局恐生意外、仍責林協稅司與北寗路研究、二十二日津關緝私課稅司斯普訪北寗負責人殷商、頃津浦路及五河水上公安局協助緝私皆無問題、祇北寗尚認關員在津東站設稅卡、沿綫立查驗所、及關員隨車檢查、發現私貨要路局幫同截扣、實行確有困難、陳覺生二十二午專車赴平、出席冀察交委會例會、便向宋請示、歸後再定、津關與北寗津浦兩局頃均奉到中央緝私條例、祇差外交上無把握、難遽推行、（二十二日專電）

［天津］海關息、關員登車執行緝私辦法、津浦路可望實行、北寗路尚待接洽、津海關緝私科長沙波、廿二日訪北寗路員有所接洽、但路局尚無確切答覆、至水路緝私已經商妥、河北五河水上公安局允派警協助、（廿二日中央社電）

［南京］防止路運走私辦法、及其施行細則各七項、均經財政鐵道兩部會同訂定、分別呈經行政院核定施行、防止路運走私辦法如次、（一）海關得在各鐵路沿綫重要車站、設立稽查處、（二）關員得在各鐵路重要車站、並隨車查緝私貨、（三）關員認為必要時、得在各處車站檢查旅客行李、（四）關員在站或隨車執行緝私職務時、不得妨碍站內及行車秩序、及延誤行車時刻、（五）鐵路應憑海關完稅憑證運輸、如有無照洋貨到站轉運、經路員通知駐站關員後、應由海關直接處理、（六）關於私貨之扣留無論在起運站中途或到達站、應由關員負責辦理、由路局協助、（七）關員為執行緝私、應日夜常川駐站辦公、至施行細則內容、則為規定防止路運走私辦法之詳細手續、（二十二日中央社電）

［天津］走私麪粉一週內輸來過多、致津市價大落、申粉津銷路悉滯、營麪粉投機業者賠甚鉅、冀省銀行因存粉較多、虧三十萬、省府因該行擅作投機事失敗、已派專員來調查、（二十二日專電）

［天津］由津東來津之私貨、現因人造絲砂糖到貨甚多、價格跌落、無利可圖、故近日又有大批麪粉五金材料等輸入、（二十二日中央社電）

［漢口］漢市連日發見私貨多種、均係平漢路輸入、商會今呈省市兩府、及電中央政院外財鐵實各部、請嚴切取締、凡無稅票私貨不代運、已運者不准提取、悉數充公、（二十二日專電）

［南京］各地走私之風甚熾、上星期蕪湖海關查獲由漢到埠木排偷帶川產上等桐油六百餘件、價值萬餘元、經全數沒收、查出大運開燕之某國商船、儎運烟煤夾帶私貨人造絲、約值七千餘元、亦經沒收、暫存金陵關、蕪埠接近京市、為防北奸徒偷運、當局已嚴飭軍警協助稅務機關、嚴密查緝、（二十二日專電）

滄石路修築計劃決定
滿鐵技術合作約即簽字

［天津］滄石路築修計劃決延長起迄點、由歧口遂井陘、併入井陘煤礦輕便路、與正太平行、滿鐵技術合作契約月內簽字、工事計劃滿鐵負責、冀察交委會處監督地位、（二十二日專電）

日海陸軍省派員測量渤海灣
並長城要隘工作須三月

［天津］日海陸軍省合派測量隊到秦島沿冀東海岸綫測量渤海灣港汊形勢、並長城要隘、工作須三月方畢、刻正進行中、（二十二日專電）

昌黎等縣股匪到處焚掠

［天津］豐潤盧龍昌黎匪勢猖獗、大小股多至數十、匪夥衆者數百、少則數十、焚掠甚烈、偽保安隊民團分頭搜勦、昌黎等七縣民衆因匪擾多不聊生、（二十二日專電）

蘆鹽首批輸日
六月下旬出口共四十萬噸

［天津］日大藏省調查蘆鹽專員河西、有定赴平、蘆鹽第一批輸日、因日方要求擬六月下旬運出口、共四十萬噸、（二十二日專電）

［天津］津日領永井偕河西二十二晨赴漢沽塘沽、調查蘆鹽產銷狀況、擬二十二日訪長蘆運使戈定遠及蕭振瀛一談、（二十二日專電）

靳雲鵬昨謁蔣委員長

［南京］靳雲鵬息影津門、潛心佛學、垂十餘年、近應太虛法師邀、赴奉化雪竇寺聽經、日前道經南京、便訪故舊、二十二日晨謁陵獻花、下午三時半謁蔣委員長、暢叙闊別、歷一時餘辭出、定二十三日覲謁林主席致敬、二十四日離京、過滬時將謁段祺瑞、即偕太虛赴奉化、謁者詢靳以國事意見、靳不欲有所表示、（二十二日中央社電）

冀南災荒嚴重
周利生談

［北平］周利生日前赴冀南各縣視察、廿一日已返平、廿二日語記者謂、冀南邯鄲等縣、地瘠當豫、又多匪患、此次共匪竄晉時情勢曾一度緊張、幸防範得法、未生事端、現在地方安靜、正辦理修城築碉淸鄉禁毒等工作、內邱沙河等縣、人民竟有十分五六終年食糠者、甚有連糠亦不可得、只食樹葉野菜者、故欲防匪、須先增加人民生產、蔣委員長曾謂、勦匪須用七分政治、三分軍事、余意政治之中、似應七分注重經濟、三分注重教育、（廿二日中央社電）

川鹽稅收增加

［南京］川鹽務自經中央派員整頓後、收稅頗有起色、本年稅收概算、已由川運使繆秋杰列表呈報財部、約計二千四百五十二萬餘元、較二十二年度之一千二百十二萬餘元、收數計增加一倍、（二十二日中央社電）

［南京］四川鹽運使繆秋杰呈財部、川鹽務收歸中央辦理後、每年稅收概算二千四百五十二萬餘元、（廿二日專電）

今日本報要目

國內　日武官集津討論華北外交　石友三參謀長王相臣在津日租界被仇殺

國外　英下院辯論國防　羅斯福下令提高關稅抵制日貨　法國急進黨決與未來內閣合作

上海　中美貿易週　吳市長廣播演說　四團體電請嚴行緝私　國貨廠聯會徵求防止走私意見　法官履勘日水兵案出事地點

第一張：要電
第二張：要電　國際電
第三張：本市新聞
第四張〔本市新聞　教育消息 / 商業新聞
第五張：婦女專刊
本埠增刊〔第一張：小品文字 / 第二張：電影消息

商務印書館 本日初版新書

公羊義疏（國學基本叢書）四冊三元

清陳立著 本書於孔氏廣森公羊通義之後，故所採清代諸家之考據論辨，殊為精博。一為月日干支之勘定，依殷曆及四分曆，就經文所錄月朔日辰攷之。一為地名之勘定，取春秋大事表等書，考定經文地名之說，詳其沿革，兩相正諸家之誤。他若典制文物之繁，以及微言大義，三科九旨，無不隨文析解，使人豁然，不僅伸何而捷左穀也已。

國學常識答問續編 張振鏞編 三角

本書接續前冊而作，內分文字學、經學、子學、史學、理學、目錄版本學、詩歌、文章、詞曲、小說戲劇十目，設為問題，簡要解答。凡關於國學及文學上之重要問題，前冊所未備列者，本冊中補述無遺。啓國學之扃鑰，為入門之先導。

製膠（工學小叢書）一角五分

孫廷著 本書係著者參閱東西各國最新之製膠書籍及雜誌編纂而成，內容極為新穎。全書分原料、製造、性質及用途等六大章，以極淺近之文字，介紹最新之製膠技術；目的在切實用，故高深之學理均未列入。最後用途一章中，附配合之方法甚多，尤為本書之特色。

本週已出新書

五月十八日：市財政學綱要 六元五角；馬朵格 四角；尼比塢底樂生哲學 二角五分
五月十九日：農林種子學 上卷 精裝三元半 平裝三元；大學叢書 商業政策發展史 四角；小學各科成績考查法 三角五分
五月二十日：容齋隨筆五集 一元；黑格爾 八角五分；太古世界圖說 二冊 五角
五月廿一日：農業金融概論 一元六角；韓國新勸儲歌 四角五分；勸納傳 四角
五月廿二日：文學概論 一元五角；營業化學 八角；細胞之生命 二冊 四角五分

411

正中書局最近新書

元明清曲選 錢南揚編註 實價六角五分

（國文精選叢書）本書上編選散曲三十七家，下編選戲曲十九家，網羅全豹，精華大致無遺。上下編之首，各冠以總說，詳其原委、體製、格律、音韻等；每一家作品，復加以說明，附以註釋，對於歷來觀察難辨之宋元方言，考解尤詳，發覆難得。再，自來曲選，往往不錄賓白，使讀者不相聯貫，本書幷白錄入，無此弊病。足供中學程度者之欣賞及研究戲曲者入門之助。凡各時代戲劇作家之作風，各時代重要作家之代表作品，讀此均可得一概念矣。

上海四馬路 南京太平路 杭州官巷口

25.396

本報定價目

中國境內每月國幣一元三角五分每三個月洋三元八角五分每六個月國幣七元五角全年國幣十四元六角新疆蒙古及日本朝鮮同◉歐美各國每月國幣五元六角◉香港澳門每月國幣二元九角報費先惠郵票不收

本報廣告刊例

▲特等（甲）登報名下以二十六字高爲一行共念二行每日國幣二十元（乙）登提要前以四十字高爲一行共十五行每日每方十九元（丙）登新聞欄中以四十字高爲一行共三十行起碼每日每行九角
▲頭等（甲）報名旁上封面半版地位每日每版國幣二百念五元（乙）自下封面起至電訊前止每行每日計八十二字高每次以二行起碼每日每行國幣一元八角
▲二等 緊要分類地位每行廿字長每次至少四行每日每行國幣四角（乙）登於本埠增刊分類廣告地位以三行起碼廿字高爲每行每日國幣二角五分
▲三等（甲）登本埠新聞欄每行國幣六角每次以四行起碼每日每行

◀電報掛號六◎七八▶

本館設上海三馬路九◎號創自同治十一年即西曆一八七二年

上海商業儲蓄銀行

特約存款

有活期存款之便利
得定期存款之利益

存額定國幣五百元以上 隨時可取
以時期之長短 定利息之多寡 本
息一次支付 印有章程 承索即奉

總行上海寧波路五十號 分行國內各大市鎮

莫干山綠蔭旅館 優待長期避暑旅客啟事

本館位處莫干山砲台山巔林木深茂風景清幽素稱避暑勝地今歲特訂經濟便利兩益辦法藉以優待長期避暑旅客凡機關團體商號家庭人數較多者包寓輪流換住最爲相宜茲將特點列後「租期」房間一律長期包租每期可寓四個月（自六月一日起至九月三十日止）租費須于訂租時一次惠付「租價」每間全期分九十元，一百二十元，一百四十元，一百七十元，一百九十元，二百四十元，可住一人至二人憑證輪流換住每人每日平均祇費數角比山上租屋更爲經濟「膳食」代辦中餐取費低廉每日四餐計洋九角「設備」應用器具悉係西式床帳被褥優美清潔并備電燈電話書報球場浴室等供客應用「侍役」遴選男女侍役專侍旅客自帶僕役者每名酌收宿費三角 如蒙詢問或訂租請函寄莫干山武康路一號本館可也

美麗

有美皆備 無麗不臻

春到人間皆美麗

華成烟公司出品

商務印書館 本週重版書

▶文學◀
屈原賦注（國學基本叢書） 戴震註釋（四版） 一冊二角五分
韓愈文（學生國學叢書） 莊適 臧勵龢選註（三版） 一冊一元
柳河東集（國學基本叢書） 柳宗元著（四版） 一冊一元二角
彭玉麟梅花文學之研究 李宗鄴著（二版） 一冊一角五分
孔雀東南飛及其他獨幕劇（現代文藝叢書） 袁昌英著（二版） 一冊九角
虞初支志 王葆心編（二版） 一冊四角
公文程式與保管 張銳 段菊亭編（六版） 一冊八角
英國文學研究（漢譯世界名著） 小泉八雲著 孫席珍譯（二版） 一冊九角

▶倫理學◀
怎樣做父母（家庭叢書） 章衣萍 秦仲實譯（四版） 一冊四角五分
服務與修養 趙宗預編著 上冊（六版）三角五分 中冊（四版）四角 下冊（三版）四角

▶應用技術◀
飲膳正要（國學基本叢書） 忽思慧撰（二版） 一冊二角五分
公司財政（商學小叢書） 孔滌菴編（四版） 一冊四角
鹽（工學小叢書） 鄭尊法著（三版） 一冊三角
最新實用製革學（大學叢書） 李仙舟著（二版） 平裝一冊一元八角

▶教育◀
小學教育指導書 廣東省教育廳編行（六版） 一冊三角
各科教學法（師範小叢書） 范壽康著（三版） 一冊四角五分
新體育教學法 方萬邦著（三版） 一冊一元五角

▶科學◀
高級中學適用教本 最新實用物理學 Black & Davis著 陳樾生譯（二版） 二冊三元
大氣中之光電現象（自然科學小叢書） 國富信一著 沈熊德譯（二版） 一冊二角
動物學大辭典 縮本 杜亞泉 杜就田編（三版） 一冊七元

▶碑帖墨蹟◀
宋拓米襄陽行書（三版） 一冊一元
南園眞蹟 蘇鐵川藏（五版） 一冊四角
錢南園書施芳谷壽序（五版） 一冊五角

▶史地◀
太平天國史事論叢（史地小叢書） 謝興堯著（二版） 一冊四角五分
一九一四年後之世界 Langsam著 謝元範等譯（二版） 一冊三元
世界形勢一覽圖 附說 童世亨 陳鎬基編（三版） 一冊一元八角

免收匯費 德僑聯書 匯款銀行

〔附註〕[illegible]

293

升學就業指導書

中小學升學及職業指導 喻鑑清等編 五角
本書在說明升學指導及職業指導之意義及功用，與其在中小學教育上之價值。全書根據教育部新頒實施升學指導及職業指導之步驟，逐項詳細解釋。

小學升學就業指導 馬靜軒編 一角五分
指陳怎樣解決升學和就業的具體辦法，專備家長教師和六年級的小學生閱讀之用。文字淺顯生動，兒童亦能看懂。

青年擇業問題 教育部編 六角
書分兩編：上編略述職業之種類以及擇業與家庭，鄉土，個人之關係。下編詳述業務內容與其所需之適應性能，俾青年學生與指導人員，均瞭然於各種職業之業務性質，年齡與性別之限制，所需之教育以及錄用，待遇，升進機會等。

職業指導之原則與實施 I. D. Cohen著 潘文安等譯 八角
職業指導 鄒恩潤編 三角
小學職業指導實施法 潘文安等著 一角五分
女子職業指導 潘文安等著 三角
職業指導與職工選擇 莫若強編譯 一角五分
職業問題之探討 鄭文漢編 四角五分
職業智能測驗法 鄒恩潤編 三角
全國職業學校概況 中華職業教育社編 七角

商務印書館

409

中國文學精華 發售預約

全書六十八種
三十二開本上等報紙印
共計八十冊
定價十四元
預約祇收八元四角
另加掛號郵寄費一元一角
六月底以後預約改收九元八角
預約九月底截止
同時出第一期書
全書分三期出版明年三月底出齊

這是一部供一般人研習國文精讀的讀物，可以分為三個部份：
(一)經史子的精華——取經部、史部、子部中人人必讀的幾種書，再擷其精華，可說是精華之精華。
(二)歷代總集的選本——這是精選各時代的代表作品，順着時代編制，可當一部文學史讀。
(三)名家專集的選本——這些名家選本，都是歷來文學名家選定的；以名家選名文，大概無須我們再介紹了。
我們為讀者謀便利，更分別請國學專家加詳注，加音注，並且加上新式標點符號。所以拿這部書來選做教本用，固然很合式，就是失學者備為自修閱讀，也可以一無困難。

中華書局編印
•樣張贈閱•
（丙226）

獻給兒童們的兩種期刊

小朋友畫報 第四十五期出版
▼每半月出一冊 零售八分
▼全年二十四冊 預定一元八角
要目：割麥 馬 黃瓜 輪船 母雞 習鍵 黃牛 踏青 農具

教育部選定推薦
小朋友週刊 第七〇八期出版
每週出一冊 零售五分
全年五十二冊 預定二元五角

全國郵局均可代定
中華書局發行
（丙235）

最近出版新書

文人剪影 趙景深作 實價三角
這是作者的第三本小品文集，內容均記其文友及其相識之文人，計共敍及現代小說家詩人戲劇家散文家批評家等凡四十四人，如魯迅茅盾郁達夫葉紹鈞王統照巴金丁玲沈從文張天翼蘇雪林黎錦明裴斯洛施蟄存戴望舒杜衡老舍艾田漢洪深李健吾胡適于賡虞焦菊隱錢君匋孫福熙徐霞村徐蔚南林語堂徐祖正錢歌川洪為法鄭振鐸傅東華謝六逸阿英汪馥泉陳子展徐調孚成仿吾王禮錫等，均有文記之。首附照片卅二幅。

文學概論 許欽文著 實價三角
本書用新的方法，小說家的文筆撰述，富於興趣，觀點新穎前進，讀此如讀廚川白村之散文，用此作為中學教本，尤為適宜。分四五號字分排。時間有餘，可全部教授，不足則可僅教大字，極便伸縮。全書一百三十餘頁，僅售三角，定價尤廉。

曼殊筆記小說集 柳亞子編 實價四角
此為標準定本。前售洋一元，現今另出報紙普及本，僅售四角。

上海四馬路中市
北新書局

◁獨家經售▷
作者書社
上海福州路三七一號

陳兆坤新著
建築學提綱
職業中學土木科 建築學校 採作教本最為相宜
定價六角
[illegible]

陳兆坤編
實用建築學
全書共四編分訂為四冊
（一）數理輯要 （二）設計輯要 （三）計算輯要 （四）圖案輯要
[illegible]
（定價） 精裝十八元 平裝十七元
全書出齊
本書倉卒付印校對未週現印有勘誤表分贈預約諸君如未收到請示知當即寄

漫畫叢書

我們睜大了眼睛，看一看這個大時代，我們就會明瞭為什麼漫畫在這個時代裏面會得抬頭。這裏我們特約了中國漫畫界最高水準的幾位作家，選刊漫畫叢書。以下三本是第一批，我們不願意在廣告上吹牛，喜歡讀漫畫的讀者們自己是知道的。

第一種 光宇諷刺集 平裝每冊四角 精裝每冊五角
第二種 淺予速寫集 平裝每冊三角 精裝每冊四角
第三種 志庠素描集 平裝每冊三角 精裝每冊四角

自五月十六日起至六月十五日截止
發售預約
預約辦法
平裝全定三種 祇收七角
精裝全定三種 祇收九角
預約一種照價八折

本叢書第一種本月底出版以後每隔半月出一種

總發行所 獨立出版社
總經售處 中國圖書雜誌公司
上海福州路三八〇號 電話九二二一三

站在民眾立場的講話刊物
人言周刊
顧蒼生主編
第三卷第十三期
每冊四分今日出版

本期要目：
胡漢民先生逝世
自私與貪污
國聯究竟還能存在否
走私問題的嚴重性
華北遙遙相對的華南走私
農村娛樂問題
科學小叢談（二十一）
人物小記——胡漢民
行溪陳則友莫難閒
安愚季人農名如箏

我所知道的泉州 鄉揭埠與地貨行
「閩」的頌贊
讀者郵箱
「五九」在廈門
「節育的」尾聲
刊物的言論
一個軍訓學生的報告
什麼是拍拖
柏頌禾 自綏文呵劉
菴浩子 垿之晉慶廷

定價
冊數	全年五十冊
國內	一元五角
國外	四元

總經售處 上海時代圖書公司
上海福州路三百二十號 電話九二〇三一

德國柏林大學物理學教授 Wilhelm H. Westphal著
杜若城譯述
大學物理學

(一)原著為德國著名物理學教本，今就最近增訂本譯出，略有增插，專供大學理工學院教本及參考之用。(二)本書分九篇三十七章五百四十三節，插表三十餘，圖五百餘幅，分訂三冊，以力學，振動，波(包括聲學)及熱學合訂上冊，電磁單獨訂為中冊，光學，放射性，量子說，物質說及相對論合訂為下冊。(三)本書就最新學說之已證實者，詳為敍述，書中理論及方程式均用微積分演述或導出。(四)本書所用物理學名詞與術語大致依照新近教育部公佈之「物理學名詞」一書，名詞與術語之後，均附注德英文，下冊並附漢德英三索引。(五)本書若每星期演講四小時(每學期授課時間假定十五星期)，則上中下三冊可於上下兩學期中授畢之。

念開，三本，八〇〇面
上冊實價一元二角 特價九角 外埠加郵運費一角 六月底截止
中冊及下冊本年八月出版

電工學
E. Kosack著 杜若城譯 （二元）

各書特價八折 郵費一成 六月底止
▲電工學題解 二元五角
▲電路工學 一元五角
▲電力量法 五角
▲發光工程入門 六角五分
▲航空讀本 一元

勵志書局發行 上海棋盤街交通路通裕里
●分售處 南京共和書局 廣州共和書局 北平開明 濟南東方 上海 生活書店 作者書社 開明書店

廉價期只有七天了！外埠讀者同樣優待

紀念新書
茅盾：故鄉雜記 二角
郭沫若：離滬之前 二角
杜衡：叛徒 五角
田漢：田漢散文集 一元
葉靈鳳：未完的懺悔錄 五角 裝釘中
楊邨人：離羣集 五角 裝釘中
黃容：愛與恨 二角 裝釘中
潘廣鎔：文化出路論辯集 一元 裝釘中

◀優待辦法▶
本店出版上列紀念新書，全以七折發售，外版書籍，及各種刊物，一律八折，凡購滿洋一元者再贈書券洋二角，以示優待。外埠讀者函購，請直寄本店，郵費免收，(掛號不在此列)日期郵戳為憑，裝釘中各書約半月可出齊，期內滙款，優待相同。

今代書店
上海福州路二八八，二九〇號（電話九九五六四）

獨立評論
四週年紀念優待定戶
五月十日起至七月十日止

優待辦法
(一)定閱全年五十期，連郵費一元二角(原價一元六角)；兩年一百期，連郵費二元二角(原價三元二角)。
(二)在優待期內定本刊轉贈朋友者，依上條辦法。定閱兩份者，全年每份依一元計算。定全年三份以上者，依例。
(三)在優待期內購買本刊二百期以前之合訂本者，全購八折，分購九折。
(四)此辦法以直接向本社定閱為限，代售處代定無效。

四週年紀念特大號
獨立評論的四週年……胡適
中國國勢的隱憂……君衡
國聯的沒落……張其昀
軍事的機械化與科學化……張忠紱
所得稅與人民的負擔……顧毓琇
中國的外交政策……陳之邁
論中國的西洋醫學……陳受頤
與友人論建設……[illegible]
地方建設的一線曙光……吳景超
世界大混亂與中國的前途……張熙若
低調與高調……陶希聖

本期零售一角
定戶概不加價
總發行 北平後門 獨立評論社

是非公論
本刊登記證字第四七一號 政字第二七八七號
第六期（五月廿一日出版）
要目
今後的國聯……(一)
再論馬寅初所謂非常時財政……厲德寅(三)
從阿斗的立場上來觀察國民大會……劉恢如(八)
日籍浪人走私的嚴重化……林雲谷(九)
小說與人生……蘇茹(十一)
為農民請命……朱惟祺(十三)
中山路上的安全問題……餘生(十八)
通信一則：於五洲公園所採集之統計材料
書評：介紹生育節制之實施……龍冠海(二三)
▲每份五分全年二元▼
總發行 南京鐵管巷瑞福里三號 是非公論社
代售處 全國各大書局

惲鐵樵先生遺著
藥盦醫案全集
子周珍藏 及門諸子編集 受業章巨膺選輯印行

發售預約
分門排列 中裝八厚冊 十六開本 連史紙精印
定價十元 預約六元 六月底截止 七月底出書 郵費國內一成

先師惲鐵樵氏醫名震海內，著作等身，遐邇風行，醫界同仁尊為醫學革命之導師，不愧一代宗匠。操術十數年，活人無算，所有醫案積盈數百冊，未經行世。已經認識其學說而施諸應用，尚多扞格。讀其醫案，則理論與治驗打成一片，即未讀惲氏書，得此醫案，臨證時亦能得左右逢源之妙。學者要求此醫案出版者紛來，因即將其珍藏抄本釐理付梓，以應學者之需求。 受業章巨膺謹識

經理兼發行處 章巨膺醫廬 上海牯嶺路人安里十四號
分訂處 上海三馬路千頃堂 上海麥家圈中醫書局

醫林尚友錄 章巨膺編
本書搜集往古醫林史料，將醫林賢哲姓字彙集成書，以姓氏筆畫分類，仿尚友錄法，編輯名醫林尚友錄。凡前醫學說宗派思想，發明治療奇跡行誼軼事，備載無遺，為醫界必備之書。定價二元八角，預約一元六角，六月底截止，七月底出書，連史紙印一厚冊。

上海特別市黨部 上海市政府 為追悼胡主席展堂先生會銜通告

為通告事案准上海市各界追悼胡主席展堂先生籌備會函稱追悼會及公祭胡主席展堂先生地點現已決定在上海市商會舉行所有追悼及公祭日程排定如下

（一）二十五日上午十時舉行追悼會各機關各團體均須備函推派代表二人參加
（二）二十五日下午一時起舉行全市黨員公祭（由市黨部領導）
（三）二十六日上午十時起為本市各機關公祭（由市政府領導）
（四）二十六日下午一時起為各團體公祭（一時起商界由市商會領導・二時起工界由總工會領導・三時起農界由市農會領導四時起其他各團體）
（五）二十七日上午十時起為各學校公祭（由市教育會領導）
（六）二十七日下午一時起為市民公祭（由市民聯合會領導無組織之市民可自由前往致祭行禮）

函請登報公告依照規定日程前往致祭等由前來為特通告希本市各機關各團體各學校各級黨部及全體市民知照

（一）於追悼會時一律推派代表二人參加
（二）依照規定公祭日程前往致祭（祭文自備）
（三）規定三日內一律下半旗並停止娛樂宴會各工廠各輪船於追悼會日上午十時一律施放汽笛以誌哀悼為要特此通告

中華民國二十五年五月二十日

安葬余公天遂余君庚元良啟事

五月二十四日即明日下午二時（風雨不更）安葬余天遂先生及其哲嗣余庚君於閔行長安公墓屆時倘蒙參加葬禮請於二時正以前集合於愛多亞路大世界西首對過上海搬場公司候乘團體客車出發遲來者請自搭滬閔長途汽車前往 余氏父子治葬處啟（通訊處上海塘山路四一五弄七三號時敏友會轉）

訃告不週 聞

顯考蟾芬府君於中華民國二十五年四月十六日申時壽終上海衛生療養院迎歸本宅距生於遜清同治八年一月十六日享壽六十八歲不孝等隨侍在側親視含殮遵禮成服謹擇於國曆五月二十四日扶柩安葬於斜土路張氏花園是日下午二時在本宅舉行追思禮拜二時三十分發引四時窆禮行安葬禮拜遠道親友恐訃不週哀此奉 聞

繼母命稱哀 孤哀子張石麟 仁麟 泣血稽顙 期服孫女慧珍 女容珍 泣稽首 降服女翹珍 適何 媳徐有蹤 泣稽首 ... 女梅芳 玉珍 適王 適潘 泣稽首

恐辭鼎惠如蒙 錫以哀誄不勝銜感 喪居西門大吉路一五六號

方左鑒

來條知悉鄙人連年多事拮据萬分務請原諒君寓何處祈示知以便央人懇商 致和范東生啟

王仲欽兄鑒

為昌平里房租究若欠幾月刻訟案判決請兄駕弟處或書面賜音立候 知白

江蘇嘉定靜春堂金氏遷同族（泰勳咸勳豫勳震勳後裔）公鑒

魯東開封國始等地屢遭兵燹音信杳然希於本年六月底以前通函會商否則應推定魯豫方面已無現存之同族而不得不由驥初等以全體共有人之名義依法進行…… 江蘇嘉定城西金堅齋公與譽堂公合葬之地去年金星照擴墳凡我子孫當有主張惟譽堂之子味仙諱曰瀛味仙之子子偉諱庭杰子欣諱庭榮子山諱庭模（均葬該地）一子偉之子燾勳即汴生子欣之子咸勳子山之子豫勳震勳等一系子孫宦留魯東開封國始……驥初

根弟養女閱

汝於本月二十一日九時不別而去至今無踪究竟身藏何處限汝於三日內幡然歸來否則查明失物依法訴究勿謂言之不預也此啟 蘇州南壕街大本堂周啟

蟻社啟事

本社所屬螞蟻歌詠團應業餘歌詠團之請於本月廿三日參加該團所主持之春季音樂會歌唱節目所有經費事務等概未預聞特此聲明

中央鐵工廠啟事 （中）

茲啟者本廠自民國十九年開辦迄今已歷七載所有出品如道釘鉚釘螺栓魚尾螺絲台格螺絲馬車螺絲等久已馳譽全國早為各客戶所信用近有他家出品行銷市上冒本廠貨色實有妨礙本廠營業此種漁目混珠行為大背商德為此鄭重聲明凡各客戶購辦本廠出品須認明註冊標記倘無是樣商標即係冒名之貨希請特別注意此啟

上海游民習勤所啟事

本所前承虎標永安堂主人胡文虎先生捐建單人宿舍八十間早經落成茲本所收容人數已决定暫行增加八十名凡自願入所者速即來所報名額滿不復收容 上海閘北游民習勤所啟

上海公共租界納稅華人會聲明

查本會一切近有陸文中鄭伶麟任法院派記官指揮執達員前往拍賣各物時聲明本會意圖妨害公務人員會收查該店名額之後選舉期間該會登記委員會等確有...（下略）

德和洋行反對東新（榮裕）記旅社推受盤之聲明

查本行寶裕里四十六、七號房客東新旅社積欠房租故本行反對裕記或其他人等承租該屋此啟

王傳璧劉圭 律師代表上海市銀行 張朗齋 拍賣 中央冷藏廠動產啟事

案奉江蘇上海第一特區地方法院將中央冷藏廠所有動產拍賣給價……於本年五月二十五日上午十時至十二時在地豐路……（細目略）

王蔭泰 張嘉惠 律師代表

律師楊清源唐鳴時代表壽華堂為承買熙華德路安雅里房地產緊要啟事

茲據當事人壽華堂聲稱茲有陸姓將所有坐落上海北四川路……房屋分一厘八毫……凡有糾葛者希於登報之日起五日內向本律師事務所提出……

余沅 律師代表中華商新業化工廠股份有限公司推受盤通告

范剛律師受任丁鄭瑞娛女士常年法律顧問通告

本律師茲受任丁鄭瑞娛女士為常年法律顧問嗣後如有侵害女士名譽財產及其他一切法益者本律師當依法保障之 事務所四川路二一九號 電話一五八六九號

朱文德 律師受 中華公司 推

寇革故 蔡企文 律師受任廣隆油號（大統路小菜塲七百七十五號）分號（楊樹浦路仁興街十五號）常年法律顧問通告

事務所：南京路大陸商場五二九號 電話：九二五一六號

張光耀律師代表謝文榮謝文華君受推股聲明

茲據當事人謝文榮鄰人等在愛而近路合設之文化印刷公司文華名下計有三股現已無意經營自願推讓與謝文華為業所有股款當日付清方兩清楚除登報聲明外并代表登報聲明前來相應登報如上 事務所四川路二一九號 電話一六六六一

程緝之駁覆徐士浩律師代表永吉公司殷念椿啟事之啟事

按殷君與緝之係屬至戚近因朋友間另一問題引起不良印象甚至借居緝之之房屋立時退租並起天錫里圖章之糾紛幸經雙方友好李君出任調停證明湧記圖章殷君自行尋出並擔保由永吉公司登報銷毀作廢孰料殷君不依照當時諾約履行反以閃爍之詞故意顛倒事實淆惑聽視緝係別具作用深恐各界不明真相為特登報再駁如上

陳震律師代表普達藥房聲明 特製百補矮瓜精不含毒質

茲據上開當事人來所聲稱敝藥房經售之特製百補矮瓜精功能強身補血健胃消食二十三年間送請浙江省衛生試驗所驗明無毒呈奉浙江省民政廳第二〇八七號批示准予發還本年四月間工部局因取締含有毒質藥品將該藥送請中央法醫研究所依法鑑定…… 事務所上海愛多亞路中滙銀行大樓五百二十號 電話八四五四四號

汪思濟律師受任海珠大戲院合記公司法律顧問並代表聲明

向中華俭德會破產管財人李激會計師承租福生路舊福星大戲院改名為海珠大戲院不日開演所有該院以前一切人欠欠人各事項概由上手理清與本公司無涉特託登報聲明並請任為法律顧問等情前來為此代表聲明嗣後如有妨害該公司之權益者本律師自當依法保障之此啟 事務所海甯路四六六號 電話四三〇八六號

律師彭淵恂受任南市餘順公行主周靜齋君常年法律顧問

本律師受任上開當事人常年法律顧問嗣後如有侵害該行業務或周君個人法益者本律師當盡依法保障之責 事務所大西路美麗園十號 電話二二〇七七

實業部上海魚市塲經紀人結賬辦法公告

為通告事茲據本市場經紀人章程對於貨款概須逐日現金收付市場經紀人對於販戶除遇大小月底必須清賬外每逢五逢十收取外凡過期不能拖欠惟支票無論近期遠期一律拒收此係緊迫之際…… 海魚交易

紹興掛里陳氏修譜

查吾族舊譜載由山陰感鳳鄉再遷至城中作揖坊以靜齋公為作揖坊一世祖六傳至希程公而下淳庵公分乾字行大・六・七房・三支散處各處……望各支族人……通知以便按行列入幸勿觀望…… 發起人陳汝麟 忠孝 春林 張富 鑑康 慶餘 華林 春生 錫榮 同啟

滬南錢業通告

本月二十五日起因職員受公民訓練營業時間在於訓練期內改為上午九時起特此通告

淞滬警備司令部通告

查本部前發偵查隊偵查證已於五月二十日作廢除令飭另行具領新證外合亟通告週知

財政部布告 第一四六號

查民國二十五年統一公債甲種債票及乙種債票第一次還本及民國二十三年玉萍鐵路公債第二次還本，業經本部在上海銀行業同業公會公開抽籤，所有中籤號碼，均為前項各債票應還本之數目，列表公布，其中籤之債票，均定於二十五年五月三十一日起由中央、中國、交通三銀行付息，各銀行照付本息、中國、交通兩銀行為期滿十年，中央信託局為期五年，付款限期屆滿不再付給。乙種債券付本息二十萬元，玉萍鐵路公債付本息十萬元，甲種債票第一期中籤及其附息票…… 財政部長孔祥熙

民國二十五年統一公債甲種債票及乙種債票暨民國二十三年玉萍鐵路公債中籤號碼暨還本數目表

債票名稱	還本次數	中籤號碼	中籤債票張數 萬元票	五千元票	千元票	百元票	十元票	應付本息銀數目	應繳附帶息票張數
民國二十五年統一公債甲種債票	一	109 217 355 473 736		七十張	三百七十張	二百九十張	一百張	七十五萬元	自第二期至第二十四期共二十三張
民國二十五年統一公債乙種債票	一	117 262 483 696 704		七十張	三百七十張	二百九十張	一百張	七十五萬元	自第一期至第三十期共二十九張
民國二十三年玉萍鐵路公債	二	15 54 70 74 84	二十五張		二百五十張	一千張		六十萬元	自第五號至第十八號共十四張

上海市財政局招商投標承辦鉛皮捐照通告 第二四八號

查本局前經呈准用各項車捐照約二萬張及鉛皮製造船捐照約五萬張，為期滿無效，當塲宣布展期再行招標，茲定於五月二十八日下午一時在楓林橋本局開標，凡願投標承辦者應先向本局庶務股索閱規則，照繳保證金五百元於五月二十七日以前繳送本局庶務股照章報名並準期來局投標如有報名而不投標者本局即將所繳保證金充公特此通告 中華民國二十五年五月十四日

上海市公安局衛生局佈告（為取締市內出售不良清涼飲食物品）

查市內出售清涼飲食物品，名目繁多，良窳不齊，年來經本衛生局抽驗結果，合於規定標準者極少，且更有摻以不潔之水，非醫療之糖精，或製造時雜入有毒之顏料，既不合法，亦不衛生，於公共健康，妨害殊甚，如冰淇淋、汽水、菓子露、酸梅湯、冰凍等物，凡在市內銷售之清涼飲食物品，自本年起，合行佈告周知，此佈。 公安局局長蔡勁軍 衛生局局長李廷安 中華民國二十五年五月 日

上海市公安局開始檢舉煙民登記通告

案查本市煙民登記，前經本局布告限期自五月一日起至八月三十一日止為煙民登記期限，在此期內，凡未登記之煙民，經查獲後一律依法嚴辦…… 三・檢舉煙民登記處所分各分局所警察局所轉送各區局所請登記…… 七・煙民在登記期內…… 八・如有冒名頂替情事，一經查出，即予依法嚴辦……

上海市公安局開始禁毒檢舉通告

案奉市政府第一八二八二號訓令內開：「案查本市禁毒檢舉辦法，業經本府會同禁毒專員辦事處商訂…… 凡在本市境內販賣煙毒者……為禁煙禁毒期間，凡吸食毒品者，一經檢舉，即予依法嚴懲……」

浙江省建設廳通告 建字第六號

案查本省汽車技師匠徒考驗，前經規定於每年五月底以前開始舉行各項考驗，凡省內汽車技師匠徒……

工部局布告 第四七〇六號（為再行開辦局立投資銀行事）

為布告事照得本局財務處自本年六月一日起至五月卅日止……公債……年息五釐半……特此布告

全國稻麥改進所建築房屋水泥暨包造銅紡防虫室工程招標廣告

本所現擬於本京孝陵衛建築職員住宅（二）稻作館（三）水電廠（四）稻麥選種室（五）露天倉庫與裝置（六）銅紗防虫室及下列工程…… 工程（二）裝置衛生設備…… 凡願投標者…… 均於五月十八日起至二十八日止向本所……領取圖樣說明書…… 於六月八日下午在本所開標

上海市輪船業信託社為浦東自來水廠招標承辦埋裝水管定製生鐵管工程通告

本社浦東自來水廠擬埋裝水管（須在市公用局登記之商號）及定製生鐵管（機器廠）能切實證明曾經辦理此種工程者照須知辦理…… 投標者應備具保證金……並附交證明文件於六月八日下午二時親自來社將標件投入標箱…… 本社總經理 ……

煙台海壩工程會招標承造鋼質拖船通告

本會擬具之說明書及總圖樣，承造鋼質拖船一艘，凡願承造者，須具有造船經驗…… 標函須封面註明「拖船標函」字樣，限於本年七月二十一日（星期二）以前送達煙台東海關內本會會計主任…… 本會長周秀文

今日江灣（第三二二期第一天）賽馬

下午一時三十分起共賽十一次搖彩每券一元…… 萬國體育會啟

國營 招商局 船期廣告

江新快輪准於五月廿四日星期日晚開往漢口沿途各埠均停
江安快輪准於五月廿五日星期一晚開往漢口沿途各埠均停
新銘快輪准於五月廿三日星期六下午五時開往鎮海寧波
海晏快輪准於五月廿六日星期二晚開往溫州
新豐快輪准於五月廿三日星期六中午開往威海衛烟台天津
本輪電話八二二六〇 本輪電話八三二六五

海利快輪准於五月廿三日星期六中午開往汕頭香港廣州
海貞快輪准於五月廿七日星期三下午三時開往汕頭香港廣州
海雲快輪准於五月廿八日星期四下午七時開往海州連雲港
公平快輪准於五月廿三日星期六中午開往青島
船期問訊處上海外灘九號招商總局客票處電話一〇一九七

國營招商局緊要啓事
本局南棧(金利源)D4號棧所存各貨現已移堆另號各棧房即希各貨主於登報日起四日內向該棧查閱保險行更正棧號以免發生糾紛是爲至要

三北公司 寧興輪准五月廿三日星期六下午五時開往鎮海寧波 新浦輪准五月廿三日星期六晚開往漢口各埠均靠 長興輪准五月廿六日星期二晚開往漢口各埠均靠 清浦輪准五月廿七日星期三晚開往漢口各埠均靠

怡和洋行 德生快輪准於本月念四日星期日上午九時開往汕頭香港廣東 行駛穩快 艙位舒適 船靠虹口順泰碼頭代售客票各船票局均可購票如預定艙位問訊票價請打電話五三二一一本帳房接洽

鴻興快輪開往通告 坎門 磐石 溫州
本輪准於五月廿三日禮拜六由上海開往坎門磐石溫州五月廿七日禮拜三由溫州磐石坎門開回上海後每逢禮拜六上海開船禮拜三由溫州開船準期行駛風雨不更本輪船身堅固客位寬暢招待週到如蒙裝客貨竭誠歡迎此佈 地址南市大碼頭街二十號 上海船泊南市七號碼頭
達興商輪有限公司謹啓

渣華郵船公司
芝順大利號准於五月廿六日(禮拜二)開往基隆厦門香港文島吧城等各埠 貴客惠顧請駕四川路一三三號本公司接洽無任歡迎 電話一六二四五至七

重慶大來貿易行開幕啓事
品原料無不辦理適宜滿足顧望現行址設重慶縣廟街二府衙巷口駐滬辦事處設法租界麥底安路益記棧內備有詳細簡章函索寄奉
敝者四川僻處西陲工商兩業向不發達自興民族根據地對於工商諸業亟應激勵振興邇來市場日增繁榮工商業者有進展値此時機爲適應需要起見倡特成立大來貿易行專爲工商服務已於五月二日開幕聘有諳練商情熟心工作推銷員數十名設計推銷負責收欵凡國內外廠商如有委託敝行在四川境內售買及代訂各項貨物寄奉國內外工商業家如有志向四川伸展業務者幸勿失之交臂也此啓

德商 咪吔洋行聘任李駿德君爲油部華經理啓事
本行新設油部聘任李駿德君爲華經理推銷各種龍魚牌機器油馬達油本外埠各界惠顧概請向李君接洽 上海廣東路一三七號 電話18174號

六兩老牌 福祿壽 三星燭紅改聽啓事
本廠在德國柏林選製六兩老牌三星燭紅向歸獅馬商標爲應以前舊式長聽及橫頭飛騰商標現經中新兩報鄭重聲明再有以仙翁牌燭黃光彩黃亮經久不變所樂用如蒙惠顧請向上海法租界永安街同安里九號該號接洽可也
茂昌顏料號 獨家經理光彩鮮紅久不變色粉質優良行銷六十餘年馳名遐邇今因特別改良改換新式紅漆方聽並加登商標以資識別近因市上假冒甚多惟恐各埠用戶誤認特登
德孚洋行啓

美眼整容醫院

下列手術前　下列手術後

醫學整容是根本美容術

嬡貌醜眼可藉人工補救

人巧勝天工 眼部美醜攸關面容主大

總院 老靶子路二七六號(即慈光眼科醫院) 電話四〇八五七 備有病房住院

日本眼科整容科專門 楊樹蔭醫師 專整 雙眼皮術
本醫師發明(楊氏雙眼皮術)單眼皮改雙眼皮不用刀割不出血絕無疤痕無痛苦不礙工作免住院効力永久不變

雙眼皮術 斜視(鬥雞眼 斜白眼) 斜視手術毫無痛苦絕無危險

小眼 厚眼皮 陷凹瘡疤 砂眼
坍眼 垂簾眼 眼部皺紋 用電治速愈法
假眼 吊眼皮 一切眼疾 輕者一次，重者二三次，
砂眼 陷眼匡
缺唇 其他不美或美中不足等症
(章程及整容新療法函索即送)

分院 南京路永安公司斜對面大慶銀行大樓二樓 電話九四一一四

國立同濟大學醫學院前期全體同學啓事

本月二十日同人等舉辦前期學術展覽會於吳淞本校承各界人士遠道前來踴躍參觀曷勝感謝 祇以課務繁忙籌備匆促展覽成績未能滿意而招待不週尤深歉仄昨今二日復蒙各學校各團體厚愛來函來電要求展期同人等深恐有負衆望特於月之二十四日(星期日上午九時至十二時下午二時至六時)重行舉行一次諸希 亮鑒並請蒞場指教是荷 A1305

時評

英蘇海軍談話

賓

喧傳已久的英蘇海軍談話。已於日前在倫敦開始了。這次的談話是英國主動的。據說其目的第一是在探詢蘇聯對於英美法三國海軍條約(即三月二十九日在倫敦簽訂者)所抱的見解。第二是依據去年六月間所締結之英德兩國量的海軍協定而與蘇聯訂立同樣的協定。換句話說。第一就是邀蘇聯參加以「建艦通知」和「質的限制」爲重心的三國海軍條約。第二是使蘇聯的海軍接受那基於英德海軍協定的量的限制。

英國之抱着這樣目標。究竟是由於什麽原因呢。原因約有下列幾點。第一受了德國海軍擴張的威脅。例如本月十七日德國艦隊表公布後。第二天倫敦晨郵報評論說。「德國艦隊表中有巡洋艦一艘。潛水艇八艘爲外間前所未知。此項巡洋艦載重一萬噸。備砲口徑八英寸。至於各潛水艇亦屬鉅型而能行駛大洋中者。即德國現有之驅逐艦十六艘。亦何一不較英國海軍所置同類軍艦爲强大。果爾則德國海軍艦隊。殊足爲英國之勁敵矣」從這就可見其對德海軍恐懼心理的一般。而英國聲稱德國之積極增强海軍。完全是藉口蘇聯大海軍政策的刺激。所以希望跟蘇聯訂立協定。限制它海軍的擴展。以免得德國競起造艦。致超過去年英德協定中德國應佔英國的百分之三十五的規定。第二。對於蘇聯在波羅的海黑海及遠東建設大海軍計畫的恐懼。因爲蘇聯海軍的增强。西方德國和東方日本的海軍競爭亦必激起。這於英國固然不利。而其直接對於英國在波羅的海愛琴海一帶勢力的削弱。也屬顯然。特別是蘇聯的友邦土耳其軍隊開入海峽不設防地帶後。更給蘇聯的黑海門戶以一屏障。更有一層。在反蘇聯的根本意義上。英國是決不願蘇聯的海軍强過德國的。因此英國這次的邀請蘇聯談判。多少是希望以協定來束縛其海軍的擴展。

至於蘇聯對這次海軍談話所抱的態度。可從最近蘇聯大使梅斯基向店衛提出的照會中明白看出。據哈瓦斯十五日電。「對於海軍軍備的任何量的或質的限制辦法。凡爲德國所可接受者。蘇聯無不準備參加。其爲德國所拒絕者。則蘇聯亦當保留拒絕之權。此自應以歐洲海面爲限。至於遠東方面。蘇聯海軍軍備之增減。當以日本軍備情形爲轉移」蘇聯因受日本和德國在東西兩方的威脅。這種威脅自德日軍事同盟盛傳後益見嚴重。所以必欲在波羅的海置有可拒德國海軍的艦隊。在遠東置有可保護其海岸以防禦日本海軍的艦隊。蘇聯海軍的增減。顯將以德日海軍的增減而定。在德日海軍競相擴充的情形下。它縱和英國簽訂了任何海軍協定。實際上是不會有什麽意義的。

在英蘇談話開始之日。英國又致牒美日。決增加驅逐艦四萬噸。這將更引起各國的海軍競爭。據國民十八日電。日本且已擬以此要挾。力爭世界最大的潛艇隊。在這樣情形下。英蘇海軍談話的結果也就可想而知了。

行政院公佈 稽查進口貨物章程

由進口口岸轉運各處銷售貨物 應向海關繳驗納稅證方得起運

[南京] 財部爲防止走私、保護正當商業起見、對於運銷國內各處之進口貨物、除法令別有規定外、特擬具稽查進口貨物運銷暫行章程、呈准行政院施行、該院二十二日晨公布該章程如次、

稽查進口貨物運銷暫行章程

第一條 財政部爲防止走私、保護正當商業起見、對於運銷國內各處之進口貨物、除法令別有規定外、依照本章程之規定稽查之、前項應行稽查之進口貨物種類、由財政部隨時查明規定之、

第二條 凡商人將規定稽查之進口貨物、裝載內河輪船民船汽車等、由進口口岸轉運各處銷售者、應向海關繳驗納稅證據、請領運銷執照、方得起運、

第三條 凡商人將規定稽查之進口貨物、裝載火車轉運各處銷售者、應向海關繳驗納稅證據、請領完稅路運憑證外、幷加領運銷執照、方得起運、

第四條 所領運銷執照、於貨物到達指運地點時、應由商人送交當地同業公會、(如無同業公會者、送交當地商會)收存、

第五條 當地同業公會或商會、於收到前項運銷執照後、應設立簿冊、將所運貨物之名稱、數量、來源、到達日期、運銷商人之姓名、住址、等項、詳細登記、以備查考、

第六條 凡經同業公會或商會登記之貨物、如再運向其他地方分銷時、應由商人向該同業公會或商會報名、經查核與原登記名稱數量相符、在登記簿內註明、並發給分銷執照、方得起運、

第七條 前項運銷及分銷執照之有效期間、應由發給之海關或同業公會或商會、按運銷路程遠近、分別規定、其運銷執照用過後、應由同業公會或商會截存、按月彙交原發海關、其分銷執照、應由原領商人於程限期滿後、三日內寄還原發之同業公會或商會註銷、

第八條 凡應領運銷或分銷執照之進口貨物、在轉運時、得由沿途軍警查驗、如無運銷或分銷執照、應即扣留、通知附近海關照章處理、

第九條 本章程內所載之運銷及分銷執照式樣、由財部規定頒行之、

第十條 凡躉銷購用轉運本章程所定進口貨物之商號工廠、及轉運公司、均應向財部指定機關註冊領照、其領照辦法、另定之、

第十一條 凡商號工廠及轉運公司、躉銷購用或轉運本章程所定之進口貨物、均應分別將其來源銷售存儲轉運各情形、備具簿冊、詳細記載、

第十二條 所有同業公會商會商號工廠、及轉運公司設備之簿冊、由海關或財部指定之機關、隨時派員稽查之、

第十三條 凡商人違反本章程第四條第六條之規定者、應按情節之輕重、處以所運貨價二成以下之罰金、

第十四條 凡商人違反本章程第十條之規定者、應按情節之輕重、處以二百元以上五千元以下之罰金、

第十五條 凡商人不依本章程第十一條之規定、設簿登記、或爲虛僞之登記者、應按情節之輕重、處以一百元以上、三千元以下之罰金、

第十六條 凡內河輪船民船汽車及火車運輸未領執照之貨物、應分別處罰如左、一·商業者吊銷其執照、並停止營業、二·官營者、撤懲起運地點之負責人員、

第十七條 凡由同業公會或商會舉發之漏稅私貨、因而緝獲者、應按關章於充公或罰欵項下、提出四成給獎、其查明商人有違反本章程第四條第六條第十條第十一條規定之行爲、而向海關或財部指定處罰之稽查機關舉發者、應將按前條規定處罰之罰金、全數給予該會、

第十八條 凡依本章程之規定、查獲未經繳納關稅之貨物、應按照海關緝私條例處理之、

第十九條 凡依照本章程應行處罰事宜、由海關或財部指定之稽查機關辦理之、

第二十條 本章程自公布之日施行、(二十二日中央社電)

胡主席治喪會四次會

[香港] 胡主席治喪委員會四次會、二十二日上午九時在紀念堂舉行、決議要案、㈠加推伍智梅伍哲夫等爲本會委員、㈡搜集胡主席一切遺著遺言、加以整理、翻印成書、分發各黨部各機關團體各學校以資感召、又治喪會製發胡主席哀歌云「謀國之忠、負責之勇、藎籌碩畫、亮節清風、服膺總理、貫澈始終、光復成其志、憂勞殞厥躬、浩然之氣塵蒼穹、公去吾黨失所宗、萬姓同聲一慟、同聲一慟」、(廿二日中央社電)

[廣州] 日來文武大員絡繹來此致祭胡漢民、致謠言蠭起、中有駭人聽聞者、但據路透社由最有勢力之方面探悉、粵桂携手之氣象、目前視已往多年中爲佳、不日將乘南京代表來此祭胡之機會、討論一切、李宗仁與白崇禧均同時由桂來此、殊使人注意、(二十二日路透電)

[廣州] 桂主席黃旭初日前來此祭胡、今日已乘飛機返桂、(二十二日路透電)

各地籌備公祭

[北平] 平公祭胡主席典禮、定二十五日至二十七日在中山公園舉行、市府已通飭所屬各機關、屆時參加、秦德純並送聯匾致祭、(二十二日中央社電)

[香港] 二十二日各機關團體及中外人士、前赴紀念堂祭胡主席者益衆、上午除省黨部總部省府等黨政軍機關先後列隊到祭外、其他各界社團到祭者萬餘人、(二十二日中央社電)

[重慶] 渝巴各界追悼胡主席籌備處、二十二日開總務宣傳兩組聯席會議、商討籌備事宜、及各界公祭日期、決二十六日正午舉行追悼會、下午爲黨政軍各機關公祭、二十七日上午爲各學校、下午爲各民衆團體、一切儀式及誌哀辦法、概遵中央規定、(二十二日中央社電)

[福州] 省會各界定廿七日晨在西湖公園舉行追悼胡主席、下午一時至四時各機關團體公祭、四時至五時民衆公祭、(廿二日中央社電)

[illegible] 徐各界今在縣黨部聯議悼胡、

決於二十五晨開追悼會、並舉行公祭、推黨政軍機關組籌委會負責籌備、(二十二日專電)

東北全境有義軍五萬人

抵粵祭胡之義軍領袖談

[廣州] 據來此致祭胡漢民之滿洲義勇軍領袖孔某(譯音)聲稱、滿洲全境現仍有義勇軍約五萬人、與日爲抗、按孔於民國二十二年任東北義勇軍總司令、初扮鄉農入滿、後與日滿兵交鋒、不計次數、在最近之將來、復將赴滿活動、(廿二日路透電)

川黔專員會議

顧祝同任主席下月五日開幕

[重慶] 川黔專員會議定六月五日開幕、行營派顧祝同爲大會主席、劉湘亦將來渝出席、其討論兩省之主要政務、約有四項、㈠保甲與保安隊之整理及編制、㈡生產事業之發展、㈢成年教育之推進、㈣地方建設人才之訓練、會期定十日、必要時可延長、(二十一日專電)

沈鴻烈由濟轉京請示

[青島] 沈鴻烈二十二晚九時四十分夜車赴濟轉京、據談、此行係謁蔣委員長、報告市政狀況、約一週後返青、(二十二日專電)

[青島] 沈鴻烈談、因今春商業凋敝、金融停滯、此行除謁蔣外、尚須謁孔宋、請求救濟、然濟訊、沈此次南下謁蔣、係堅辭現職、聞魯方已保人、(二十二日專電)

[青島] 沈鴻烈改於二十二日晚九時許赴濟轉京、謁蔣委員長孔祥熙後、再赴滬晤宋子文、商救濟青市工商業問題、月底返青、沈談、外埠報紙載本人辭職說、係無稽之謠、(二十二日中央社電)

閩浙電話工竣

[南京] 交部特由閩建設長途電話綫直達溫州、刻已工程完竣、在福州一端與部綫連接、在溫州一端與浙省辦話綫連結、故目前閩浙省際已可通話、(二十二日中央社電)

蘇省府會議紀

[鎮江] 蘇省府委員會議、二十二日決議、㈠將本省各行政督察區溧陽、無錫、松江、南通、江都、鹽城、淮陰、東海、銅山、江寧等區名、改爲第一二三四五六七八九十字樣、與保安司令部名稱一致、㈡本省普通考試科目由教廳長召集各廳處局長官研究之、㈢准鎮江縣設烟犯感化所、並通過其組織簡章、㈣委吳濟卿爲省水上公安隊第四區區長、㈤通過各縣保督察員訓練辦法綱要、及其經費預算一千三百三十元、㈥通過農村醫藥初級服務員分發服務規則、暨淮陰區黑熱病防治辦法、㈦通過江北運河防汛辦法大綱、並通飭施行、(二十二日中央社電)

古物開箱陳列

[南京] 倫敦中國藝術展品京展覽會古物開箱、分爲㈠銅器、㈡磁器、㈢書畫、㈣雜件四組、除由該會每組派定二人、會同故博院古物陳列所派員、於開箱時到場照料、及點驗外、並由倫敦藝展會籌委會派業務幹事到場監視、廿二日下午先將古物中木器部份之故宮寶座寶鼎等件開箱、幷已陳列竣事、銅器部份準廿三日開箱、幷開全部古物、須於一星期內陳列完畢、以便如期開幕、(二十二日中央社電)

[南京] 古物展覽會木器古物、二十二日先開箱編號、安置皇宮寶座已陳列出來、二十三日開銅器各箱、玉瓷器三十餘箱、留爲最後開啟、參觀券分三種、爲三角學生券、五角平日券、一元星期券、下週開始發售、(二十二日專電)

經委會常會紀

[南京] 經濟委員會第十四次常會、廿二日下午六時在經委會舉行、出席蔣中正·宋子文·孔祥熙·各常委、列席秦汾、蔣中正主席、八時散會、議決案如次、

(甲)報告事項 ㈠最近工作報告、㈡奉國府令同內政財政兩部合組之土地委員會已結束、請鑒核、㈢本會廿三年度經濟建設費、各項分門預算數、因互相挹注、有所增減、經將增減數列表送請主計處轉呈國府備案、合行政監察兩院轉飭財政審計兩部知照、業奉令准辦、請鑒核、㈣自廿一年十二月起、至廿四年六月底止、本會經管鄂堤工專欵收支情形、經已依規定辦法補編廿三年度廿一廿二年度歲入歲出追加預算送請中央核定、以完手續、請鑒核、㈤經委會經管津浦海關濬海河附稅、廿三年度收支追加預算、經依照中央規定辦法、編送中央核定、㈥爲上年中央担負江河堵口復堤工欵、已編送追加概算請鑒核、

(乙)討論事項 ㈠通過廿五年度事業進行計劃及經費之支配案、㈡通過廿五年度水利事業方案、

(丙)簽呈議案 ㈠准合作事業委員會函、以該會第一次常會決議、接收管理經委會所辦各項合作事業、請查照轉陳辦理等由、應否准如所請辦理、請核示、決議通過、㈡爲擬訂經委會事業欵收支、委託京中央銀行處理簡則、請核示議決通過、㈢准合作事業委員會、送開辦費經常費預算書、開辦費計列二千元、經常費月列四千元、核案相符、應否照准請核示、決議通過、㈣爲本會審議委會主委丁文江業已逝世、應否聘員補充、幷另行指定主委之處請核示、決議聘翁文灝爲主委、㈤淮水利處函、以該處代理簡任技正譚眞未到差、請免職、遺缺以嚴宏淮補充等由、請核示、決議通過、(二十二日中央社電)

財部發表宣言後 內外一致讚許

少數外報揣度別有用心

[南京] 自財部發表安定金融宣言後、內外輿情一致贊許、近有少數外報、對於該項宣言、頗加揣度、中央社記者頃往訪財部某君、叩詢內容、承其發表談話如次、「本部此次宣言、完全鑒於上年公布法幣政策後、外匯極稱穩定、國家經濟亦臻順適、因根據過去經驗、並審討國內外金融現狀、仍本保持我國幣制之獨立、而不受任何國家幣制變動牽制之立場、增加法幣保障、觀於宣言發布以後、各國輿論、一致贊同、可知少數外報揣度之言、當屬別有用心、關於法幣對外匯價、前於法幣施行時、根據近年對外匯價規定、自始即仍保持獨立之地位、至法幣與各國貨幣折合之定率、係國際匯兌計算之根據、故所謂連繫與脫離云云、均屬無稽、再我國發行準備內現金準備部份向係金銀並列、中央銀行法中已有明文規定、其充實程度、實較世界各國有過之無不及、施行法幣以後、對於上項準備、力加增厚、日前有少數無知之人、以法幣準備加入金及外匯、誤認爲此次創舉、造作種種謠言、故於此次宣言剴切聲明、蓋法幣既可買賣外匯、自不能不準備相當數額之金及外匯、以應市面需要、此種辦法即所以鞏固法幣地位、況自施行法幣以後、我國存於國外之巨額外匯準備、尚未動用、數月以來、法幣外匯價格、極爲穩定、即其明證、總之、我國法幣政策、自始即爲謀幣制穩定、以圖國家經濟復興、茲爲貫徹此目的、故再發表宣言、使國人明白曉知、所有揣度之辭、如非意存破壞、即屬毫無常識、殊不值識者一顧、」(二十二日中央社電)

國民大會籌備委會開會期未定

[南京] 國民大會代表選舉事務、行政院決定籌備委員人選、將來選舉總事務所、附設內政部、各種附帶法規、已由內政部着手擬訂、至於籌備委員會第一次會議日期、將俟蔣楚傖等下月初返京後定期召集、(二十二日專電)

美使館參事訪陳介

[南京] 美使館參事裴克、二十二日下午三時訪晤外次陳介、談半小時辭出、(二十二日中央社電)

贈閱節育指南

即●家庭生活之新觀念●德國依博士原著譯成華文發三十餘年之經驗及二代父母證明最便利節育方法較諸腦汁以服務公衆爲職志爲貧病女子不宜生育者調一線生路●凡家庭繁殖太大而速殊非父母之福反致受累首先當自審己身之經濟狀況以免己身及嬰兒兩受其困使每孩生時爲母者得能全力撫養爲父者亦能從容籌措若號子女能長成而快樂又康健而爲社會上有用之人其機會之優爲何如！如欲索閱者請開明詳細姓名住址並附郵一分將此廣告裁下寄至上海郵政總局信箱第貳貳貳號當即寄奉一冊（申）

安度賜保命（ENDOSPERMIN）

爲最純淨之Hormone胚胎腺製劑有增加人體天然抵抗病菌力及補衰之功、且治諸虛百損神經衰弱糖尿症痛風性神經衰弱等症用本藥戒除鴉片煙癮尤有特效

各大醫士所以採用安度賜保命者實因其效力可靠見功神速而毫無不良之副作用

詳細說明書函索即寄

上海九江路二百十號　藥劑化學師薛營敦藥行

請索閱說明書

敝行印有嗜好之治療及戒除說明已詳述施用安度賜保命治療戒除鴉片烟癮而獲良效之理由　請投　上海郵政信箱第二三〇

各大藥房均有出售

五洲蚊香

係本年度新出品，含除蟲菊成分最重，香枝特別粗大，效力較普通大一倍以上，決非一般蚊香所可及。

五洲藥房發行

新加坡要塞 英空軍司令易人
繼任人選現尙未公布

◉新加坡　遠東皇家空軍司令長官史密士將於九月間由新加坡返國、繼任者爲何人、現尙未公布、自史氏於三年前赴新加坡就職後、遠東空軍司令一職、日見重要、馬來現已編成飛行空軍一隊、新加坡現正建造新飛行場兩所、遠東英國各屬地均已擇定與造其他飛行場與飛艇繫泊所之地址、香港亦歸史氏管轄、於航空事業亦有重要發展、（二十二日路透電）

我國爭得 國聯理事一席
九月大會定可通過

【日內瓦】此間今日得悉中國已爭得國聯行政院理事席、國聯大會九月間開會時、定將選舉中國爲理事、英國前在原則上反對國聯理事席之增多、然承認中國要求之正當及增多一席之需要、中國爭此一席已一年半之久、（二十二日路透電）

贈閱 節育指南

英下院辯論國防

應付未來事變 英發展軍需工業
促進全國生產效率 戰禍爆發有備無虞
國防調整大臣說明今後計劃

【倫敦】下議院本日午後開會、討論國防問題、當由國防事務調整大臣殷斯基浦爵士發表演說、爲政府所行政策作辯護、渠以國防大臣資格在下院致辭猶爲第一次、演辭內容、對於國際時局並未特別提及、僅謂今後國際形勢變幻莫測、集體行動之制度、實可爲未來時局注入一種新因素、嗣又述及國防本題、謂國防之充實與否、既以戰事工業之興廢爲斷、故戰事工業當令準備就緒、俾得應付一切事變、最近四五年來、對於此節不無疏漏之處、現內閣務當設法予以補救、補救之道端在存儲彈藥軍械、「良以戰禍一旦爆發、即欲擴充軍火產額、恐已噬臍莫及、以故現當促進生產效率、俾一有戰耗、即可於二十四小時之內以全國各項工業悉行製造軍火、則其產額較之平時甚或增至二三倍之多、亦非不可能、庶幾可以適應新式戰爭之需要、而無虞掣肘也、關於軍火問題、曾向國內工廠九百餘家調查全國富源與生產情形、「現擬將積年缺點、儘在三四年之內彌補完全、余深信如能赴以毅力、必可克底於成」云云、（二十一日哈瓦斯電）

△適應新式戰爭需要

【倫敦】統一國防事宜大員殷斯基浦今日在下院提出辦公經費之預算案、並發表其就職後第一次之重要言論、其言已造成良好印象、殷氏詳述其就職後九個星期內所担任工作之性質與範圍、其警闢之語、爲「吾人必須備有一種生產能力、俾可在二十四小時之通告中移用此生產能力、以適應大規模新式戰爭之需要、蓋一旦風潮倏起、吾人未必能獲從容時間、以擴大吾人生產也、」

△增進世界安全觀念

殷氏發言之初、首言反對黨與政府黨意見不同之點、謂反對黨以爲國家現所需作之準備、其中有兇兆之表示、而政府黨則覺與國國防計畫、不致使世界任何國家稍起恐慌、但可增進世界安全之最重要觀念、渠以政府黨之意見爲然、今之負責籌畫所必要之戰略者、其所遇之難題內有國防軍備須準備根據國聯盟約在或不及預料的環境中參加集體行爲之新因素、帝國國防委員會現檢討戰艦與艦隊天空軍備之問題、雖壯觀之計畫與博人稱讚之決議、固足動人、但渠不唯此是務、不過渠苟認爲必要、則任何重大決議、渠決不稍事退縮、

△國防計劃科學研究

戰時食物之問題、涉及運輸儲藏分配與國內生產等細則、今已組成委員會研究、畢夫利芝爵士已允任委員長、凡與食物供給有關之事項、皆須加以考慮、國務防事件重大、科學研究必不可少、故現徵求各大科學家之贊助、以發展國防計畫、原料工人與工業技術上能力、現皆已着手詳細調查、工廠之已經詳查者現有四百廠、其已經初查者尙有五百廠、相當工廠悉已分類派員視察、列入表格分隸各機關、「不獨製造砲彈等物之各廠、即製造器具之各廠、亦皆藏入分門別類之詳冊中、渠希望在數月內可分配定單、向各廠定購必需諸品、而促進其生產力云、

△擴張空軍增起三倍

殷氏繼續謂空軍增多三倍、需用飛機甚多、故有擴張飛機製造業之必要、現正設法羅致製造汽車者以便造成飛機出產之後備、已請其以政府費用添造新廠或擴大其廠基、其所添之廠屋將爲政府之產業、而由廠方管理維持之、政府將採行嚴峻方法以制止抬價貿利、政府並籌擬計畫以保護商船、而保護平民消極計畫、亦在籌擬中云、

△邱吉爾主設軍火部

邱吉爾在辯論時發言甚多、謂供應機關領袖之職務、而與戰略上思想聯接、似係組織上之重大錯誤、試舉例以明之、殷斯基浦既須辦理類如在新改變的外交狀況中如何保持地中海中英國霸權、及蘇俄軍力如何與英國是否不獨有天空轟擊、且有敵機載兵入境的危險等之難題、同時又須負責使國家有各種必要原料之充分供應、恐勢難兼顧、今日事態愈惡、距和平與安全觀念點相去愈遠、非一年前所可比、英國勢須經過長時期、方可變無備爲有備、而在此時期中歐洲恐將達於危險極度、故渠主張另立軍火部、召國內甚活潑青年事業家相助辦理云、

邱吉爾又言及生產之速度與政府定單之優先權、殷斯基浦答稱、政府未有強迫權、邱吉爾鑒於外國政府之舉動、欲英政府效法、而將實業之一大部份置於戰時基礎之上、但英政府現所行者、一方面欲獲取成功結果、一方面不使尋常貿易受不適當之擾動、惟將來事勢或將使政府變其初衷、亦未可知云、（二十一日路透電）

△日德黷武如何預防

反對派自由黨領袖辛克萊爵士繼起發言、謂國際局勢充滿危險、其眞實情形、內閣當令人民週知洞曉、渠嗣乃攻擊意大利法西斯主義、略謂「意大利已在近東軍略上佔有強固地位、其勢咄咄逼人、推厥原因、英國現政府軟弱無能、實有以致之、「吾人試更放眼遠矚、則見遠東方面、日本軍閥勢力強大、向外擴展不遺餘力、近睹肘腋之間、則德國方且迅速重整軍備、既無悔禍之心、亦有可憎之勢、凡此種種「吾人其何以防之乎、」

△危機潛伏變本加厲

至是保守黨極端派領袖邱吉爾繼起發言「對於現政府所採國防政策激烈抨擊、而於國防調整部之組織、尤表不滿、謂「該部所負責任若是其大、而權限不足以副之」「又謂環觀歐洲各國莫不競置軍備、全部工業均爲備戰之用、其範圍之大、情形之緊張、殊足令人深抱悲觀、在遠東方面、日本亦復整軍經武、舉國若狂、往年所潛伏之種種危險、均有復蘇之象、且又變本加厲、其故非他、即英意兩國形成對峙、勢甚嚴重是也、邱吉爾結論、主張設立軍火部、而以整理政府與私營工業之關係爲其職責、并要求政府將其所獲關於德國戰事工業「大規模生產情形」之消息報告國民、咸使了解云、（二十一日哈瓦斯電）

意非至萬不得已 不欲輕啓戰端
爲擘劃國防大計 巴上將奉命返國

【羅馬】內閣定五月三十日開會、此爲併吞阿國後之第一次、維時新任阿總督巴杜格略上將可回抵意京、上將此次由阿京返國、作短期休憩、聞僅將留京數日、上將因於意阿戰爭中勞瘁過度而致病、今已爲公開之秘密、墨索里尼今必將與上將商榷如國聯行政院下屆會議決議賡續對意制裁、意國應如何應付之、此間人士皆不信意國或將退出國聯、然果爾、則意國非萬不得已不願出此也、（二十二日路透）

【羅馬】阿比西尼亞前總督巴杜格略上將、自任所啟程返國、已於本日午刻飛抵意屬伊利特里之阿斯瑪拉城、渠返京後、當由國王兼阿比西尼亞皇帝愛麥廣限三世暨首相墨索里尼、先後延見、加以褒獎、外傳上將奉命返國、係爲擘劃國防大計、俾克應付未來歐洲戰局、負責方面頃對此說、明自加以否認、謂係無稽之談、並謂上將年已六十有五、此次統率師干、轉戰異域歷時五月、頗覺困頓、加以阿比西尼亞氣候惡劣、體氣微感不適、自須返國休養、一俟抵達羅馬之後、即須轉赴離京八十公里之費烏奇溫泉小作羅桓、至下月七日、即意大利統一紀念之期、則仍返此、參加盛大閱兵典禮、至於征阿慶功之宴、則當在統一紀念日後、定期舉行云、據一般人所悉、官方雖作如是聲明、但巴杜格略上將原爲參謀部長、此次返國、對於國防計劃、必將從新加以研究云、（二十一日哈瓦斯電）

意重申保證 尊重英國利益
格蘭第訪英外部 就阿局作總檢討

【倫敦】現信今日意大使格蘭第至外交部會晤外次樊西泰時、必曾對阿比西尼亞大局作總討論、關於談話之眞相、雖不能獲有確訊、但衆料意大使必曾重行聲明意國對各處英國之利益無侵奪之企圖、

英法拒撤駐阿軍隊

同時聞英政府現反對撤退駐阿京英使署之印兵一中隊、因今尙未可遽定阿京騷亂之一切危險業已消除也、此兵一中隊、乃由印度派往、以增厚英使署衛隊者、意國且曾請法國撤退駐狄里達華保護鐵路產業之法兵一百五十名、衆料法國亦將拒絕之、（二十一日路透電）

【巴黎】外交部發言人頃宣稱、阿國狄里達華城（在吉布蒂港通至阿京鐵路綫上）外國僑民區域、現在駐有法國殖民地軍隊、此係與意國當局商妥之後、始乃駐紮者、意國政府迄今未向法國正式提出交涉、要求撤退此項駐軍、關於此事、法國政府以爲該處鐵路與法國僑民之安全、此際尙難確保無虞、而意軍佔領阿國問題、在法理上若干觀點、亦尙未經闡明、必俟此兩項實現之後、法國始可考慮撤兵之舉云、（二十一日哈瓦斯電）

法急進黨決議 參加未來內閣
外間流言不攻自破

【巴黎】急進社會黨執委會已通過黨魁參加新「民衆陣綫」政府之決議、（廿二日路透電）

【巴黎】未來內閣總理萊翁勃魯、日前與急進社會黨前黨魁赫禮歐進行談話之後、外間即盛傳雙方意見未能一致、萊翁勃魯頃在正統派社會黨機關報人民報發表一文、有所辯正、其言曰、「余曾一再更正、一再否認、乃外間謠喙如故、亦惟有再度辯正之、或謂余與赫禮歐君談話時、對於未來內閣所當採取之金融經濟政策意見不同、實則余等晤談時、并無一語涉及金融經濟問題、所談者乃係外交問題、并無意見不合之處、各報揑造是非、用意何在、自不難想像而知、蓋欲散播流言、使人誤信社會黨與急進社會黨在理論上、或在實際政策上、發生裂痕、而未來內閣已受有先天病症也、茲急進社會黨執行委員會定於本日午後舉行會議、屆時對於參加未來內閣問題、自當有所決定、外間流言自不難一舉而廓淸之」云（二十一日哈瓦斯）

【巴黎】急進社會黨執行委員會、定於本日午後舉行會議、對於加入未來內閣、暨國會黨團應如何整飭紀律兩項問題、即當有所決定、秩序報載稱、「急社黨執委會開會時、前黨魁赫禮歐是否準備參加未來內閣担任外長一席、自當發表演說、加以說明、此乃本日會議最堪注意之問題、或謂該黨內部又有分裂之虞、此乃該黨執行委員會每次開會時、習聞之事、但以實際而言、最近數月以來、該黨內部原已有分裂之醞釀、本日開會時、塞納省支部委員、定必要求整飭紀律、俾黨團在下議院投票時、步趨歸於一致、（二十二日哈瓦斯電）

傳統外交政策 法國保持不變
擁護集體安全 願與友邦合作

【巴黎】羅馬尼亞外長蒂杜樓斯哥、曾於本日晨間、與未來內閣總理萊翁白倫暨代理外長彭古相會晤、彭古并曾接見蘇俄代辦赫斯斐德、政界人士以爲各要人此其所爲、乃在籌備國聯會行政院非常會議事宜、（六月十六日開會）彭古并當與小協商·蘇俄·英國·各國要人賡續進行談判、冀爲未來內閣佈置一切、此在未來內閣總理萊翁白倫素皆主張保持法國傳統政策即以恪守國聯會盟約并恪守互助原則爲基礎之傳統政策、凡與法國訂有友好條約或互助公約各國、自當與之密切合作、其與英國尤望其能在各項國際主要問題上合作無間、蒂杜樓斯哥本日與彭古會晤時、幷曾談及國聯會改組問題、雙方均以爲各項建議、凡欲強化各國對於侵略國之行動者、法國與其友邦均準備予以贊助、反之、各項建議凡足以減弱國聯會各會員國所担負之國際義務者、則當堅決加以反對云、（二十二日哈瓦斯電）

新外長第一步行動 謀撤消對意制裁
有三種可能性

【巴黎】據此間政界方面消息、法新外長之第一步行動、即在謀對意制裁之撤銷、此一步驟之成功、有三種可能性、一則、自阿國被征服之後、此種制裁已成無效用之懲罰、二則、若此種制裁繼續執行、必使墨索里尼放棄其斯特萊薩之陣綫、三則此種制裁對於法國貿易爲害殊大、（二十二日國民電）

意對制裁國 準備採報復手段

【羅馬】今日半官性質意大利日報載有蓋達氏所著一文、隱示意國將對制裁各國取報復計畫、意國與制裁各國之商約、已因制裁之故而自然取消矣、此種商約將來續訂時、必大加修改、尤其因法西部最高部現謀使國家獲經濟之解放、而永遠排拒制裁國之產品云、（二十一日路透社電）

意政府指責 阿軍使用達姆彈

【日內瓦】國聯秘書處公布文件、頃公布意國政府照會一件、內開阿比西尼亞國軍隊、曾使用達姆達姆彈、業已獲有證據十五件、其中若干發、幷鐫有倫敦埃蘭廠柏朋罕貝資廠所造字樣、請查閱照片與附件云、按意大利前曾指責英國、謂其以達姆達姆彈供給阿比西尼亞、幷指責阿比西尼亞軍隊、謂其使用此項子彈、厥後又將指實英國照會予以撤銷、茲國聯會秘書處所公布者、乃該國指責阿比西尼亞照會幷未聲明撤銷者、（二十二日哈瓦斯電）

法教士被逐 法政府對意抗議

【巴黎】法國代理外長彭古今日宣稱、意大利軍事當局下令哈拉爾之法國神父迦羅梭趕速出境之行動、法國決難忍受、彭古現已訓令法國駐意大使璇勃倫向墨索里尼直接提出抗議、據說該法國神父之被逐、因曾發反意言論之故、（二十一日國民電）

阿國王之行踪
盛傳昨已離耶路撒冷 赴英抑赴日內瓦未明

◉耶路撒冷　據此間消息、阿王及其侍從在是週末、將離此赴英、或謂阿王今日經已首途赴英、（二十二日國民電）

◉土耳其京城　此門盛傳阿皇經已離開耶路撒冷而現乘波斯輪來此、據此項傳聞謂阿皇將在此間少住、即往羅馬尼亞之君士但沙港、復由該處首途赴日內瓦、預備將親自向國聯籲請反對意人之吞併阿比西尼亞、（二十二日國民電）

羅斯福下令 提高關稅抵制日貨
棉紗棉布進口稅增加 日美棉織品談判決裂

【華盛頓】羅斯福總統頃宣稱、棉紗進口稅、應即提高至從價百分之三四、棉織品進口稅則、提高至從價百分之四三·五云、（按日本棉貨、近來大量傾銷、新英格蘭州各棉花棉織廠家、業已提出抗議、總統爰乃依照稅則法、棉貨進口稅、得提高至百分之五十一項規定、對於外國棉貨、提高進口稅率、以資抵制、（二十一日哈瓦斯電）

◉波士頓　全國棉織業公會幹事費歇爾今日聲稱、一九三六年前三個月中、日本棉貨輸美、達二千一百萬碼之多、並指摘國務院當局、謂彼等無端擁護日本紡織業之地位、至於日內瓦國際勞工大會將討論全世界採四十小時工制一點、費氏謂他國之工資奇低、尤以日本爲甚、即使減低工作時間、美國仍難與之競爭、目前美國政策、實爲協助日本解決失業問題、而以美國之紡織界爲犧牲云、（廿一日國民電）

【東京】據東京某社接到消息、美國方面已經公布足以證明交涉決裂之綿布附加稅、據美國務院聲稱、關稅附加稅以維持協定原來程度之日本綿布輸入爲目的、其高限度爲五成、查美國綿布消費數每年七十萬萬平方碼、日本綿布僅占其中五千萬平方碼、美國以如此僅少之數、作爲問題、而使交涉決裂、日本認美國如此行爲、爲非友誼的態度、（二十一日同盟社電）

【東京】外務省於廿二日對於日美綿布交涉之決裂情形、發表談話如下、美國政府最近因該國關稅委員會及該項同業人等所希望、向日本政府將每年由日本輸入之綿布數量、加以一定之限制、有所商洽、並通告謂、此事倘能商妥、則美國政府當不致提高關稅云、但日本此項同業人等、亦有統制綿布輸出數量之意向、故政府爲尊重同業人等之立場起見、迄今迭次已與美國政府折衝在案、惟實行統制輸出數量、對於外埠、及經由第三國之輸出、（在取締上、非得到對方國之協助、不爲功、尤以經由第三國之輸出、倘對方不與協助、則日本方面實無法取締、且使被統制者受損失、徒促進統制以外之輸出而已、是以我方爲正確統制、以防將來之糾紛起見、關於上項取締辦法、竭力要求美國方面之協助、惜乎美國政府則謂、此種協助在法律上缺乏之根據爲理由、不肯承認、遂於五月廿一日對於日本綿布提高一九三〇年關稅法所規定之稅率、實行增加四成二分矣云云、（二十二日同盟社電）

澳洲增高稅壁
日貨輸出重大打擊

◉康白拉　澳洲當局今日在衆院宣布新貿易政策、其要點爲關稅之大增、及許多外貨之領照制度、此項政策將不利於美日兩國、澳洲當局此舉、欲將不熱心購用澳貨者價值二百萬鎊輸入澳洲之貿易、移入於英國及其他採辦澳貨者之手、今後對於外來棉貨與人造絲貨、將徵收特稅、以代按值徵稅、（廿二日路透電）

英國廠家反對 向日定製國旗
要求政府增稅取締

【倫敦】李茲城原係英國國旗製造業之中心、該地國旗各製造廠家、近因國王愛德華八世、定於明年五月舉行加冕大典、而大批應用國旗、將向日本定製、至感不滿、頃在此間開會討論此事、當因日本所製國旗、價格低廉、非英國廠家所可與之競爭、乃主張要求政府、對於外國進口旗幟、加徵關稅、藉以保護本國國旗製造業云、（二十一日哈瓦斯電）

中美談判 推廣桐油銷路
設立半官性質貿易公司

【華盛頓】今日此間負責方面得悉、中國大使館與進出口銀行之談判、或與資助美國輸入中國桐油有關、中國最近曾與美國官場討論改良桐油辦法、藉以推廣對美輸出、此舉殊堪注意、商部今日宣佈將組織半官性質之對華貿易公司、專事經營桐油等物、資本額定爲華幣二百萬元、其半數即將招募、該公司成立後、植物油之貿易當可更趨發達、據統計本年春季美國輸入中國桐油共値美金五·一三七·〇〇〇元、去年同時期則爲一八八·〇〇〇元、本年春季輸入其他植物油約計三〇·六九五·〇〇〇元、去年春季則爲一〇·七八一·〇〇〇元、（二十一日國民電）

長江一帶 桐油市價跌落

【漢口】外傳桐油將歸政府專賣、故長江一帶市價大落、投機家與油商均大批售出、按桐油爲漢口主要出口品之一、外國商行經營此業者、現皆股待其結果若何、（二十二日路透電）

法國現金源源流美 大批港銀運英

【香港】香港政府財政廳明日將交英船布丹號運一千五百萬銀元至倫敦、或運往孟買、（二十二日路透電）

【華盛頓】聞昨日巴黎有值美金一百三十五萬元之黃金裝船運至紐約、（二十一日路透電）

日本貴族院 通過預算原案

【東京】貴族院豫算委員會、已於廿二日午後一時四十分再開、首由議員大森焦對於豫算案與法律案之關係提出質問、次由金成通關於東北救濟應急策質疑、即由橋本辰二郎前田利定等人分別表示贊成意見、於是全體一致將突破總額二十三億圓之昭和十一年度豫算案可決、（廿二日同盟社電）

贈閱報啓事

本報內容精彩、有口皆碑、對於國內文化界消息、特別注意、茲為力求普及計、決自即日起普遍贈閱、凡國內文化團體、無論教育行政機關團體學校民衆教育館圖書館、加蓋鈐記印章來函索寄、本報當即按日寄上、不取報費郵費、惟私人索閱、須附郵二角、始贈一月、上海四馬路二六九弄六號本報館啓

西冷印社書店廉價一月

上海寗波路渭水坊西冷印社書店內中國印學社出品之

純華印泥特價八折一月 五月十五日起

地址上海寗波路浙江路口渭水坊二號

五月十五日起目錄函索即寄

日本第一師團 加入對俄蒙第一防綫 殘留部隊開滿

【東京】日第一師團之前田·山口·岩佐等部隊數千名、今晨陸續由東京發車出發赴滿、加入對蘇蒙之第一道防綫云、（二十二日華聯電）

偽國境內 日軍虐待教徒 蘇格蘭教會提出報告

【倫敦】蘇格蘭教會今日在愛丁堡舉行大會、台洛牧師提出外國教會報告書、述及滿洲境內中國基督教徒處境之困難、據謂自日軍佔據滿洲後、境內匪患頻仍、而更發生至慘烈之事端、中國基督教徒甚衆、其中多有學藝頗高者、如牧師及瀋陽學校之教員等、以莫須有之罪狀、橫遭逮捕、加以監禁、且施毒刑、言之痛心、報告書中又言今宜多派教士前往滿洲、（廿一日路透電）

美國新造 萬噸巡艦下水 裝有八寸口徑砲位 海部添置偵察機四十架

◎美國昆西 美國最新式萬噸巡洋艦文生斯號、已於今日下水、由印第皮那州文生斯市長之女金曼爾小姐舉行擲瓶禮、該艦有八寸口徑之砲位、建造費為一千一百萬元、（廿一日國民電）

【華盛頓】海軍部今日向寇蒂斯賴脫飛機公司訂購偵察機四十架、計費七五九·六八〇元、（廿一日國民電）

比王秘密游英 係私人旅行性質

【倫敦】比國國王利奧波德三世前來英國目的、外間傳說不一其詞、比國大使館頃宣稱、國王陛下此行、乃以藍蒂伯爵之名、作私人旅行、頃已定於下星期一遄返比京云、（二十二日哈瓦斯社電）

預算洩漏案被牽涉 英殖民大臣潔身引退

【倫敦】殖民地大臣湯姆士現已辭職、預算案事前洩漏事、雖湯姆士不承認曾向任何人洩漏其內容、但此案經法院審訊後、衆早料湯姆士必將辭職、（二十二日路透電）

巴勒斯坦到處炸彈 英飛機滿天飛 阿拉伯人擊傷英兵一名 急調開羅駐軍前往鎮壓

◎耶路撒冷 巴勒斯坦全境、形勢仍極緊張、英國飛機、到處飛翔、從事偵察、各處商店農場、被人拋擲炸彈、縱火焚燒者、所在有之、至德賴維佛城、自經改為猶太南港之後、（猶太人起卸商貨、本在約法港、自阿拉伯人舉行罷工罷市後、乃改至該處、）所有濬治港口工程、刻仍在警察嚴密監視之下、賡續進行、（二十一日哈瓦斯電）

◎耶路撒冷 巴力斯坦騷亂多日、今日始有英兵一人受傷、開姆朗高地兵一隊奉命乘載重汽車遏止耶路撒冷與乍法間大路上之騷亂、蓋有猶太人所乘之長途汽車、為人開槍十響、傷乘客兩人也、該兵一隊行至出事地點附近、亦受槍擊、傷一兵之臂、於是即在山邊窮搜兇徒、聞開槍者為阿剌伯人、英當局因巴力斯坦全境緊張、故令駐開羅之西福斯高地兵一大隊往巴力斯坦、以增厚防兵實力、（二十一日路透電）

◎耶路撒冷 此間頃又發生紛擾、「新門」附近、有人放槍數響、並拋擲炸彈、當有數人被捕、阿拉伯人對於猶太人移殖巴勒斯坦一事、現仍猛烈反對、罷工罷市運動、亦未終熄、阿拉伯民族頃已推舉代表前往阿布達拉地方、（在英國委任統治地約丹境內）謁見回教教主、請其出而干涉、（二十一日哈瓦斯電）

菲律濱前總督 墨飛過日覲見日皇

【東京】菲島前總督墨飛氏二十二日上午八時半抵東京、在帝國飯店暫時休息後、十一時赴皇宮拜謁日皇、正午出席美國大使格留氏舉行之午餐會、預定下午會見廣田首相·有田外相、下午六時搭原船離日、（二十二日同盟電）

馬來亞採鐵業 幾為日本獨佔 企圖進出澳洲未得逞

【香港】新加坡訊、據查日人在馬來亞共有鐵礦場五所、幾獨佔全馬來亞採鐵業、其所有礦山之產量極豐、成分亦富、日人猶未滿足、近復向澳洲政府要求准其在澳洲西部開採鐵礦、為澳政府所拒絕云、（二十一日華聯電）

阿根廷大地震

◎阿根廷京城 昨晚此間發生強烈地震、居民大為震驚、尤以高樓大廈所在區域感覺尤強、但無死傷、至拉托瑪與維拉佗羅爾斯兩處地方、則有房屋毀所、因而龜裂、按之拉潑拉他大文台所發表之報告云、此次地震、勢極猛烈、前後共歷十五秒鐘、震源地係在柯爾佗巴省中部地方、離此有六百公里之遙、自二十世紀開始以來、此間猛烈地震、此乃第一次云、（二十一日哈瓦斯電）

六學術團體 年會今日閉幕 昨宣讀論文參觀建設

【杭州】六學術團體聯合年會、二十二日上午除工程師學會會員出發參觀杭各種建設事業外、餘五團體均假浙大分別舉行會務討論、下午五團體繼續宣讀論文、又年會全體會員、午應浙大之江文理學院公宴、晚應商會等五團體公宴、年會二十三日閉會、不舉行閉會式、曾養甫定二十三日下午招待年會會員、商今後相互聯絡辦法、又中國土木工程學會、亦定二十三日在杭開成立會、中國機械工程學會成立後、已選出柴志明等九人為首屆董事、又明年年會將聯同國內各種工程學會在山西太原舉行擴大聯合年會、（二十二日中央社電）

政院視察員月底出發

【南京】行政院派赴各省視察員參事張銳、秘書吳景超、吳赴湖南、張赴湖北、出發期本月底、（二十二日專電）

粵桂等八省限期籌設 法院組織法

【南京】法部以法院組織法、於上年七月一日施行、而粵桂綏青川貴滇新八省、經核准展期一年施行、茲以展限即屆、所有籌備工作、亟須進行、總期七月一日以前、一律籌竣、（二十二日中央社電）

滬冰鮮魚業代表請願

【南京】滬冰鮮魚業公會代表徐仰仙張寅生廿二日由滬抵京、赴實部請願、由漁牧司長徐廷瑚接見、允將呈請意見、轉呈吳部長鑒核、（廿二日中央社電）

視察四省工廠報告 岑德彰等起草

【南京】行政院為明瞭湘鄂皖贛四省工廠情況、特派參事岑德彰等五人、前往視察、岑等刻已視察竣事返京、據談、此次奉命考察、專注重工廠辦理經過、產量、貨物銷路、業務管理、生產技術等項、前後計視察工廠有安慶·漢口·漢陽·武昌·長沙·萍鄉·南昌·九江·等數十處、頃正起草報告書、俟呈閱後發表、（二十二日中央社電）

全國交通委會 下月四日在皖開會

【南京】全國交通委員會十三次會議、下月四日在安慶科學館舉行、二十二日經委會通知各省市建廳及工務公用局人員、屆時出席、商討交通安全、運輸聯絡各問題、（二十二日專電）

首都公務員 體格訓練昨總檢閱

【南京】首都公務員體格訓練、二十二晨在明故宮飛機場舉行總檢閱、蔣委長親到場、七時開始檢閱、檢閱畢、由蔣委長等致詞勉勗、由馬市長領導全體應檢人員舉手誓詞、（二十二日專電）

地價稅徵收辦法

【南京】財部要員談、地價稅之徵收、係由地方政府派員調查後、就稅地之區別、按照稅率、依累進法分等、規定每年分兩期徵收、第一期五月一日起至六月三十日止、第二期十一月一日至十二月卅一日止、地價稅之繳納、由所有權人繳納、但有特約規定者、得由他項利權人代繳、至公共團體及公共機關承管之土地、除依法減免地價稅部份外、亦應申報地價、完納地稅、至此稅部分、規定土地權利人住址、與所管土地不在同一市縣、並逾期不完納地稅者、由土地所在之地方政府、責成承租人或承耕人代行完納、仍就應租額內照數扣還、（二十二日專電）

行政院通令 購用國貨電扇

【南京】滬電氣製造業同業公會、以國貨電扇之製造、已有二十年歷史、品優價廉、極為國人及海外僑胞所樂用、不料近來外貨入口、故意削價、國貨損失、每年達十萬元餘、日前呈請行政院、令飭所屬各機關、此後應購用國貨電扇、行政院准如所請、二十二日通令全國遵照、（二十二日中央社電）

安南華僑統計

【南京】僑委會息、據最近統計、安南各部華僑共四五六·〇〇〇人、其中交趾支那二〇三·〇〇〇、東埔寨九五·〇〇〇、東京九六·〇〇〇、安南王國六〇·〇〇〇、考撾二·〇〇〇人、（二十二日中央社電）

國際商業電訊

◎五月二十二日路透社特約商情電

〔金銀〕▲倫敦金價 今日穩定、仍為一百三十九先令十一便士半、與昨價同、

▲倫敦銀市 現貨期貨均為十便士、前者跌〇六二五、後者跌一二五、中國售出、印度與空頭回購進、價跌後市況平穩、

▲芝特里銀 今晨開盤時、期貨清淡、價稍鬆動、七月期比昨跌落七磅音、而為四四·七八—四五·四八、

〔滙兌〕▲英美 倫敦外滙市場、今晨參差、英鎊價視肚元為堅、英美滙價開盤為四元九角七分、比昨日收盤低〇三一二五、小時後漲起〇六二五、而為四元九角七分〇六二五、午後一時此價未動、

〔證券〕▲紐約 今日證券市場、開盤甚形呆滯、且亦參差、公用股票與汽車股票皆在投機壓力下、稍受頓挫、後人氣轉穩、十一時一般價格皆比昨日收盤略高、尤以路股鋼股為甚、各種主要證券、價多騰漲、油股與銅股漲風尤熾、惟汽車股依然下降、近午時買風大起、價比昨日收盤漲起自二五至一二五磅音不等、茲將證券市價列左、

	昨日收盤	今日開盤	十一時
安納康達銅礦	三一·七五〇	三二·〇〇〇	三二·〇〇〇
電廠股票	一八·八七五	一八·八〇〇	一九·一二五
通用汽車	六一·一二五	六一·〇〇〇	六〇·七五〇
紐約中央路鐵	三三·六二五	三三·七五〇	三四·一二五
紐遮賽標準油行	五七·一二五	五七·一二五	五七·三七五
美國鋼鐵	五八·〇〇〇	五八·一二五	五八·三七五

〔棉麥〕▲紐約棉市 開盤內同業買賣落、因氣候報告利於缺方也、七月期開盤價格為一一·三八、比昨收盤高兩磅音、未幾又漲一磅音、但在十二時之前、市況轉趨鬆動、七月期回至開盤價格、

▲利物浦棉 今日美棉期貨趨勢穩定、午後一時五月期漲一磅音、而為六·二二、

▲利物浦麥 今日開盤鬆動、並因昨日澳洲降雨消息、現已證實、故價續跌、但後市價微形堅強、因有人收買而賣方不放出故也、市況後況寂、價格起落狹微、午後一時五月期跌去一便士一二五、而為九先令八便士半、

▲芝加哥麥 今晨開盤較疲、七月期比昨跌二五、而為八五·半、因利物浦價格低落也、後因同業收買、價乃轉堅、午時七月期比昨漲起一二五、

〔橡皮〕▲倫敦 今日市況平穩、午後一時七月九月期成交價為七便士三七五、與昨價同、

▲紐約 今晨市場甚形呆滯、而無精彩、七月期開盤價為一五·六五、比昨跌一磅音、此後價無變更、茲將紐約物品市價列左、

	昨日收盤	今日開盤	十時半	十一時
七月期棉花	一一·三六	一一·三八	一一·三九	一一·三八
七月期橡皮	一五·六六	一五·六五	一五·六五	一五·六五
芝加哥七月期小麥	八五·七五	八五·五〇	——	八五·五〇
芝加哥七月期雜糧	六〇·〇〇	五九·七〇	——	五九·五〇

泗水華僑請組國貨館

【南京】實部據爪哇泗水華僑呈請在該地組織中華國貨陳列館、推銷國貨、極為嘉許、惟組織大綱、須照部頒海外中華商會品陳列所組織大綱辦理、（二十二日中央社電）

溫溪紙廠計劃書 送工程師學會研究

【南京】實部送請中國工程師學會研究之溫溪紙廠計劃書、現該會定二十三日在杭開審查會研究、實部特派技正司徒錫前往參加、（二十二日中央社電）

比國公使展期回國

【北平】比使紀佑穆原定本年三月請假歸國、嗣因與鐵部交涉隴海鐵路償還比國借款欠付利息問題、展期返國、（二十二日專電）

保大公路路面完成

【北平】門致中談、保定至大名公路長約九百餘里、已將路面完成、沿途所經各河橋樑、雖未完全竣工、但因河水均枯涸、故可暫時通車、計由保出發、僅須一日、可抵大名、（二十二日中央社電）

津國貨所職員 竟被某方架去二人

【天津】津北馬路國貨售品所批發部、因發售少女張傘商標汗衫、某方認為有抗日嫌疑、二十一日晚竟派員前往搜索、並架去職員趙夢樓李俊傑二人、（二十二日中央社電）

認馬占山為親子 老翁馬榮敗訴 表示不服請滴血相驗

【天津】馬占山被豐潤老翁馬榮認為親子案、津法院受理、占山反訴、審理經月、二十二日宣判、馬榮意圖散佈於衆、而傳述足以毀損他人名譽之事、處有期徒刑六月、惟馬榮不服判決、表示上訴、並請滴血相驗、（二十二日專電）

劉峙昨赴豫南視察

【鄭州】劉峙二十二晚偕省委齊眞如、保安處長彭進之、專車自汴過鄭赴豫南信陽視察、（二十二日專電）

【開封】劉峙·齊眞如·彭進之等廿二下午六時專車赴信、將經潢商路赴皖各處視察、（二十二日專電）

南昌將開徵地價稅

【南昌】省府定二十五年度起、先就南昌開始徵收地價稅、同時取銷田賦正附稅、稅率定為千分之十、徵收章程十四條、頃已經省府會議通過、咨內財兩部轉政院核准施行、（二十二日中央社電）

浙省特產運贛展覽

【南昌】浙省特展會負責人姜卿雲、及廠商二百餘人、二十一·二十二·兩日先後到省、備受歡迎、展品八千餘件、二十二日已運到一部份、餘在起運中、定自二十三日起開始陳列、二十六日起展覽兩星期、（二十二日中央社電）

及川拜訪何成濬等

【漢口】及川二十二日晨、拜訪何成濬、及陳繼承·吳國楨、並派岩村參謀長赴省府拜訪盧鑄、晚七時半何成濬在銀行公會設宴招待、聞及川定二十三日晨赴宜川等地、（二十二日中央社電）

英旗艦昨離漢東下

【漢口】英駐遠東艦隊旗艦道司脫夏號、奉令由漢調威海衛參加划艇比賽、於二十二日離漢東下、（廿二日中央社電）

江漢水漲加高防堤

【漢口】江漢水勢近來大漲、已達三十五英呎、當局刻正努力加高沿江防水堤及張公堤、武漢兩處定下月一日起、各成立防汛機關、（二十二日中央社電）

【漢口】武漢麻袋漲價、江漢工程局以防汛期將屆、決派員赴外埠購辦麻袋二十萬只、以備應用、（二十二日中央社電）

川匪糧絕紛紛投誠

【成都】軍息、我綏靖區之兩河口、有匪三四百人、或二五八十餘人為一組、經我軍團兜剿、斬獲甚多、殘匪復因糧食困難、不堪飢餓、情願繳械、連日雅江方面攜械投誠之匪甚衆、據云、匪子彈極缺乏、每人僅三枚、糧秣萬分困難、以致攜械逃亡者日衆、（二十二日中央社電）

【重慶】川勦匪軍克復崇化、匪潰懋巴、（二十二日專電）

傅眞吾昨晉京請示 劉湘代表

【重慶】京當局為確定川省二十五年度軍政費預算、盼劉湘入京面決、但劉病後體未復原、不耐長途跋涉、派傅眞吾入京代表、傅二十二日成行、（二十二日專電）

巴縣至貴陽 長途電話定期營業

【重慶】交部架設之巴縣至貴陽長途電話定六月一日開始營業、將來並擬設一增音機、俾成都貴陽間直接通話、（二十二日中央社電）

刺汪案昨在港續審

【香港】刺汪案同謀犯引渡案、二十二日下午二時半開庭續審、被告律師盤問證人程奕全畢、官佈押候再審、（二十二日中央社電）

粵新任軍師長就職

【香港】新任二軍正副軍長張達·李漢魂、六師長黃質文、二十二日在省就職、陳濟棠監誓、（二十二日專電）

粵大雨江水暴漲

【香港】東西北三江因大雨暴漲、省低窪地已淹浸、（二十二日專電）

閩垣放晴交通恢復

【福州】二十二日天晴、城台洪水漸退、交通恢復、（二十二日專電）

厦日領飛省謁陳儀

【厦門】厦日領山田、二十一日飛省謁陳儀、商厦門日籍民永租權問題、定二十四日回厦、（二十二日專電）

簡報

▲【香港】日擬派航空觀光團來港、並赴南洋各埠視察、（二十二日專電）

▲【南京】近有恩和義工廠代表穆成賓呈實部、新創結構門戶等用之合扇大小共五種、用杜賴來、懇予專利、又張杏苗發明一種新式兵器、請審查試驗、又陳長庚發明國文打字機請專利（廿二日專電）

▲【天津】北寗一次客車二十一夜由津開抵豐台、因受該站調車機車六五號落軌截阻、誤一時許始抵平、（廿二日專電）

命令

國府廿二日令、特任翁文灝為行政院秘書長、此令、又令、貴州省政府委員兼建設廳長謝滇溪、另有任用、謝滇溪應免本兼各職、此令、又令、任命胡嘉詔為貴州省政府委員、此令、又令、任命胡嘉詔兼貴州省政府建設廳長、此令、

華商
屈臣氏汽水上市

老吸家讚美之
紅衣女牌
小呂宋雪茄
物美價廉
各煙店均有售
上海交通路荷蘭煙公司總經理

香港第一家
天壽堂姑嫂丸
治婦女經病赤白不育
海狗鞭健腎丸
治男子腎虧腰痛第一
各埠均有代理
總行香港德輔道中
分行廣州市十八甫
中外各埠藥房商店公司均有代理

請常服
良園白沙枇杷膏
味美滋補　祛病强身
凡男女老幼傷風咳嗽陳年咳嗆及痰喘肺癆等症續連服良園白沙枇杷膏立見奇效
總發行　上海北京路貴州路口永康里良園行　電話九〇五〇五
各大南貨店糖食店各大藥房商店均售
每瓶一元　寄費加一

七海
中國瘋病醫院
本院創辦二十餘年信譽昭著歷年由各省來院已經治愈除根者不知萬計專治各種風濕筋骨痠痛四肢麻木偏正頭痛神經錯亂文痴武癲豬羊癲瘋痰厥偏心口眼歪斜中風半肢瘋肝瘋產後成瘋楊梅瘋痛瘋癆瘋龜背瘋鶴膝瘋軟脚瘋新久瘋癱一切重大疑難瘋症均施特種澈底療法迅速全愈根治
院址　愛文義路七百五十號（卡德路朝西）　電話三六八〇三　住院索章附郵三分
痔瘡痔漏　特殊不開刀！無痛苦！
治療　特創最新療法根治痔瘡痔漏肛門裂瘡肛癰等症備有詳細診章函索即寄　北四川路西首遂路□□號　上海痔瘡醫院啓

患包皮過長者注意！
包皮過長阻礙發育藏汚發臭發癢日久更易發炎又易患瘡腫及下疳引起手淫遺精早洩等症影響性能生育健康故有割除之必要惟以事關終身幸福諸君決不肯未經考慮貿然往試而爲醫者之試驗品也本醫師專割包皮服務社會有多年歷史割下之包皮已積滿廿大瓶割時毫無痛苦割後立可行動作事不用住院并無割壞筋絡發生腫爛或割太長太短等弊非敢自誇手術精明實從經驗得來患者諸君幸注意焉　時間每日九至六時
愛多亞路廣西路口青拾鏡藥廠左面二樓　黃益壽醫師診所啓

古今眼科醫院
孫鏡陽眼科
本院學究古今法取實驗　診時八時至五時　診金大洋八角　上午另有送診五十號　號金百文　醫金藥金免費九時前到不限號　上海卡德路（王家沙）福臨里九號　電話三六〇五五

產婦科楊采芝女醫師
本醫師留日十餘載研究產婦科專治難產。月經障礙。赤白帶下。久年不育。子宮瘤腫等一切疑難各症（診所）上海辣斐德路輝斐坊四十六號（電話）七一六七四（時間）下午四至六時

星相
梅溪小友遷移通告
近因原址不敷特遷移北河南路天后宮對面雷允上北號隔壁洪福里七號靜室候教　新址伊始上午減取半例下午照常　電話四二〇二六號

特價
美國雪佛蘭汽車零件
美國大蒙天汽車零件
自一九二八年至一九三四年。一律特價對折發售。存貨不多。批發從廉。定價較前低廉。批發特別克己。
上海赫德路金公司　電話

新新嚮導社開幕啓事
本社准於五月二十三日開幕士女們倘欲遊覽購物而乏嚮導者請撥電話九一五九七號本社當即派員前來嚮導代價低廉服務週到定能使君滿意如蒙光顧竭誠歡迎

廣州灣旅粵同鄉請願交涉慘案
要求懲兇賠償損失
取消新定之人頭稅

廣州通信、廣州灣同胞被當地政府勒抽身稅、並被越兵槍殺請願民衆一案、最近廣州灣坡頭鄉人及旅廣州各同鄉、爲力爭交涉起見、成立坡頭慘案後援會、於月之十六日、坡頭鄉及廣州灣各區代表聯合吳川縣遂溪縣兩學會同人數十名、手持請願旗幟、並有「廣州灣坡頭慘案後援會請願團」之大旗爲前導、先到西南執行部、由代表陳煥謀華彬呂成性陳善盧震五人、請謁長官、報告坡頭慘案經過、當由該部秘書接見、允將案情轉達各委員、旋由鄒委員魯以電話口頭答復、該案將提出下次會議討論、請願代表繼往省府請願、並將請願呈文投遞、省府派秘書周某接受呈文後、請願代表又赴兩廣外交特派員公署謁甘介侯、甘特派員詳詢請願代表慘案經過、答應先向駐廣州法領事提出抗議、然後將慘案原委呈報外交部、以便向法國駐華大使及安南法總督交涉、各代表滿意而退、茲將請願代表呈文、及後援會致國民政府電、分錄如次、

呈文

呈爲請願事、竊以前淸積弱、廣州灣强被法人租佔、始借屯兵貯煤爲名、繼行殖民之實、且年來國力不振、外交無能、該地人民生殺予奪、任人魚肉、過去慘狀、曾向我政府苦訴者屢矣、近更變本加厲、於去歲風災今春旱災相繼薦臻之後、欲盡使該地數十萬同胞淪胥以亡、既阻慈善團體之振濟、復加重稅賦之負擔、如田糧之加五徵收、及最近之創收人頭稅等、皆爲驅吾同胞於絕路者、於是乃有前月廿三日坡頭區民衆自動聯向法政府請願之舉、惟彼法帝國主義者目無中國、既不體察民情、復忍開槍掃射、以至當場慘遭斃命者七人、傷者無數、公理喪盡、人道無存、爰於本月十日由廣州灣旅省各界、及吳川遂溪兩學會發起、召集臨時大會、當經將此次慘案詳情、羣向鈞口泣訴請願、並提出下列各項、一、交涉取銷人頭稅、及取銷與人頭稅同等之苛抽、二、交涉今後田賦應照中國稅率抽收、三、交涉懲辦兇手、撫恤被難同胞家屬、賠償損失、及保證以後不得發生同樣事件、四、對廣州灣中國同胞應負保障生命財產安全之責任、五、根據華府會議之決定、從速收回廣州灣、懇請完全採納、負責協同交涉施行、以安來茲、而慰死者、則不勝待命之至、廣州灣坡頭慘案後援會、

通電

（銜略）廣州灣不幸連年水旱爲災、民不聊命、近日法帝國主義者復創收人頭稅、及阻止當地慈善機關振濟、致前月廿三日民衆自動聯合請願、乃法人不特不體恤民情、且厲使開槍掃射、死者七人、傷者數十、慘無天日、伏乞迅飭外交部嚴重交涉、以重民命、而維國體、不勝迫切待命之至、元叩、又電云、（銜略）廣州灣慘案日趨嚴重、現華洋交通斷絕、各村落均駐重兵、拘捕强抽、居民四散、春耕絕望、如非迅速交涉、將釀巨患、謹聞、刪印、粵當局據報、已電飭南區綏靖公署調查案情、以憑核辦、又外交部接電後亦致電兩廣外交特派員甘介侯、就近搜集證據、調查眞相、以便向駐華法使提出抗議、

韓復榘孔祥榕視察黃河尾閭
—韓孔商定治黃計劃—
—裁灣挖泥以暢河流—

濟南通訊、黃河爲患、已有悠久歷史、至近年更益加甚、國力民力、因而損失者、難以數計、黃河水利委員會委員長孔祥榕、以河身淤沙、與年俱高、尾閭阻塞、宣洩不暢、不速爲根本之計、未來大禍、必有更勝於今日者、而省府主席韓復榘、亦同具此觀感、是以約定同作黃河海口實地視察、藉以籌商疏導宣暢辦法、以利水流、而免決口、計自本月十七日首途、二十日夜十二點鐘返濟、往返四日、記者亦隨行、得窺黃河尾閭之全豹、用述其經過情形於後、

沿河視防計劃分流

孔祥榕韓復榘等一行於十七日午刻、由濟乘汽車一同出發、隨行有黃河水利委員會主任工程師安立森、工程師張度、吳南凱、河防組主任劉乘忠、山東省政府顧問過之綱、張鴻烈、第三科科長劉昭綱、河務局工程科長潘鎰芬、並手槍旅衛兵一隊、當先至洛口、沿黃河南岸大堤前進、一路視察河工、詢問防務、過梯子壩時、孔韓商談治黃事、大體主張相合、韓以爲黃河河身、高於平地、實爲天然水塔、不知利用、反成大患、擬設法挖通黃河兩岸之河流、建設閘壩、以便開閘放水、非特可永減水患、且可利用灌田、將來擬先在利津一帶、試驗設閘放水灌田辦法、孔謂擬使黃水在齊山分流入徒駭河、其目的與此相同、前經擬定計劃、呈送經委會、尚未獲批復、深盼此事可以成功、需款雖多、倘利用兵工、亦可省大半、韓深韙其言、孔又謂關於黃河治本辦法、將來擬由關係各省、分別籌款、一勞永逸、並擬於本年秋季、親赴最上游一帶視察、以便統籌辦法、當晚、到達利津縣境閻家河工汛部停宿、第一路民團指揮趙明遠・縣長黃醒言等、均由縣城內渡河來南岸謁見、孔韓並協商出發事宜、蓋趙氏曾數度赴海口、該處情形、甚爲熟悉也、

冒雨出發順流而下

十八日早三時、忽雷雨交加、歷四小時始漸息、是時、第一路民團指揮趙明遠、已在汽車站準備出發事宜、共備妥指揮部所有大船三隻、民船四隻、以備乘坐、另帶小船九隻、以備途中水淺時更換、孔韓起床進早點後、已九時許、雨止、但陰雲仍厚、滴滴欲墮、且西北風作、寒冷頗甚、隨行人員、多未携禦寒衣物、頗感困難、但仍啓程冒雨、衝寒而進、趙明遠亦同行、韓與張過兩顧問、孔與記者等共乘一船、趙與潘劉兩科長共乘一船、其餘爲韓之衛兵及趙之民團一部所乘、坐船隻、均爲裝貨之船、上下輪均甚狹、加以風勢不順、舟行甚緩、至下午四時、始行四十里、抵亂荊子合龍處、該地已到黃河之最下游、不屬山東河務局所管轄、蓋河務局第三總段至寧海爲止、寧海以下、即不設河務局矣、

黃河分流南北兩股

此地爲黃河分流之處、距海口約一百四十里、自閻家至此四十里、共一百八十里、其正流原由此向東北流、經陸庄・申樹坡・徐家屋等處、至太平灣（即東燭泥）入海、至民國二十四年東南之河道、又宣洩不暢、忽行淤塞、遂改道向東南流、沿淸水溝過丘家崖頭、再分兩股入海、民國二十年東北之河道、仍走陸崖頭故道、分兩股入海、蓋因亂荊子以下向東南流之轉灣處、坐有淤灘一處、致水流東南之股、須由此先向西南流、而後轉趨東南、因此、東北一股流量最大、佔全河十分之六七、而東南一股、不過十分之三四而已、此外尚有數小股、向東流入海、則無從細考、在亂荊子合龍處以東、有積水一片、二十三年、曾向北決一小口、二十四年五月、經趙明遠將其堵合、保護墾區、並沿此岸築有長堤一道、閘在二十四年秋間、又決一次、旋復堵合、合龍處現有小屋數間、均係帶泥而成、作臨時小生意、供給船戶、預備大水一至、即棄之而去、故不作久遠計也、

兩大淤灘裁灣取直

亂荊子以下之淤灘、由原來正河頭繞行八里、始歸東南正流、淤灘爲三角形、面積約二十餘平方里、與西北之正河、恰成一直綫、中間距離不過二里許、倘裁灣取直、由中間挖通、則水流定能收暢達之效、並可移大溜悉歸東南、亂荊子以下十五六里壽光圩子、亦有淤灘一處、爲圓形、黃水至此、亦須繞一大灣、面積約十二平方里、倘併裁灣取直、挖通不過一里餘工程、較亂荊子更小、而收河水暢流之效、不在其下、孔祥榕對此二淤灘、極爲注意、殷殷向船戶探詢情形、蓋以其久居此間、地理較熟、其見解不無可取之處也、當日、孔韓等一行、均停宿亂荊子船上、十九日晨、天已放晴、七時許、沿東南流之老河道出發、因原乘之船過大、水淺不能行走、乃換乘小船進發、歷一小時始繞過亂荊子八里餘淤灘之對角、孔祥榕之船在前、當即停留不進、約半小時後、韓復榘之船繼到、乃相與攜舟登陸、勘察淤灘地勢、遙望對面正河之船、恰成直綫、中間距離約二里强、扼抑水流、其害甚鉅、倘裁灣取直、施工簡易、收效宏大、當決定派測量隊測量後、以便編擬施工計劃、旋仍分別登船、繼續前進、河身之寬、不過五六丈、水深三二尺不等、大河兩岸、淤地無邊、間有蘆葦叢生、迎風蕩漾、因距河太近、時遭水患、故無人領耕、悉屬荒蕪、間有小屋數椽、耕牛二三、人烟寥落、更前進、爲壽光圩子、河水淤荒之外、幾無所見、更過十數里、抵壽光圍子、繞過其周圍約六里、此岸農房數事、與對面正河灘上之農房、相距不滿二里、裁灣取直、其工程較亂荊子更易、通暢河流之效力、亦不小也、孔祥榕決定一併由測量隊施測後擬計劃興工、過壽光圍子大灣之後、有小岔河、由北而南、來匯流於此、蓋亂荊子決口處之積潦向南流也、過此之後、水已向東南流矣、

災民屯墾最近情況

自此以下、河溜較前爲寬、約二百華尺、水亦較前爲深、直行無阻、困難均無、兩岸淤田、茫無邊際、旋過荊條叢生八大組、爲山東災民屯墾之區、而爲趙明遠所主持辦理者、現有墾民五千餘戶、計二萬餘人、時有多人集於岸上、睜目相視、遙望村落三五、墾民悉忙於墾殖、傍岸停有船隻頗多、想皆爲代墾民運送食糧柴草而設者、韓復榘到此、下船稍作視察、並對墾民訓話後、乃續進過八大組、其多圍地子、沿路河水較前爲淺、中間露出淤灘甚多、再進六七里、黃水更分南北兩股、分股之地、水淺不過尺許、仍遵南路而行、船夫兵士、均下水推舟而行、經過半里許、水始漸深、仍張帆而行、河面寬約一百二十公尺、兩旁淤之地、仍一目無際、蓋皆水大時之河道也、此間除孔韓等所乘九船之外、其他商船無所見、

寸草皆無人烟盡渺

兩旁之地、寸草皆無、亦無人烟、且無地名、惟兩旁皆有濕地、則因海潮升時、迎阻黃水下流而漲、海潮退後、仍露出濕地也、在此極目東視、白帆羅列、隱約可見、海口蓋已在望、更前進、漸覺船帆、益爲明顯、河之兩岸、濕地無邊、已入海潮界矣、復前進、天已傍晚、仍鼓棹猛進、比至海口附近、已八時一刻、小火輪已候於海外、示燈鳴號、船上民團、以號語呼其進口、因水小不深、各船亦因夜深、不便外出、當即下錨停宿、惟趙及張過兩顧問、連夜駕小舟再趕往海口外、登小火輪、即住於輪上、其餘人等、均停泊海口、二十日早五時、孔韓相繼起身、極目四望、一片汪洋、僅水中有淤灘處可見、黃河由此入海、已成爲漫流、無河道之可尋、其寬度不可以數計、按此股不過十分之三四、即如此浩瀚、其十分之六、由壽光崖頭入海、當更甚於此、黃河之大、於此可見、無怪每年決口、輒成大患也、

直達海口換輪而歸

未幾、日光高升、各船乃分別起錨出海口、奔向小火輪、約一小時即到、沿途亦不見黃河之所在、換登小火輪後、另掛民船兩隻、爲孔韓等隨員所乘、及裝載行李之用、孔韓及張過並記者均乘火輪、途中孔韓相談、咸覺視察黃河口之後、治黃並非事不可爲、圖根本之策、需款浩巨、須詳爲計劃、但目前所可辦用款少而收效大者、一爲裁挖亂荊子以下及壽光圍子兩淤灘、（費款諒不過二三十萬元）一爲購買挖泥船、挖浚黃河海口、則將來尾閭宣洩暢達、中上游水患、自可減去、（挖泥船兩隻、費款亦不過數十萬元至百萬元）當決定分辦此兩項、由孔韓擬具計劃、聯名電請中央撥款、並先借用小淸河挖泥船試驗挖泥、將來尾閭浚治之後、如開行小汽船、更可便利商民、且濟南至蘭封鐵路、中央已命黃河水利委員會詳擬計劃呈核、如修築之後、固可便利黃河工程運輸、更可資以運送商貨旅客、發展經濟、其利尤溥、至十時入淸河口、雖不若黃河之大、但亦一望無際、火輪所經之兩旁、魚船林立、魚網排於杆上、長達數里、蓋乘海潮升時、張網候海潮落時捕魚也、凡魚網所在之地、水色較黃、再前行、兩旁已有露出淤地、船停地上、是潮已落也、更行十餘里、小淸河身始行畢現、寬亦不上二三百公尺、兩岸泥作黃色、生有蘆葦、據船上人云、此地昔年寸草不生、因近年黃河之水南浸排淤、始有黃泥、可生植物也、

抵羊角溝棄舟登陸

正午十二時、抵羊角溝、當即登岸、壽光縣長宋憲章・水上公安局長馬長嶺、率各界在此歡迎、韓孔下車到水上公安局休息後、即到外召集公務員與民衆訓話、下午二時、換乘汽車出發、三點四十分過壽光縣城外、韓下車視察、以公務員數人、未穿布襪、不遵省令、當記其名、以便申斥、旋登汽車進發、下午五點到靑州車站、六十四旅旅長喬立志・益都縣長楊九五等、到車站外歡迎、韓孔下車後、先到福林池沐浴、次到魯大公司用飯、再到站登車西來、沿站未停、於夜十一時十分抵濟、海口視察、至此告終、（二十日）

韓國浪人在蚌兜銷私貨
—糖業紗布業所受影響甚鉅—
—公安局拘獲三人押送出境—

蚌埠通訊、華北走私、日形猖獗、私貨湧進、逐漸向南傾銷、皖北各地銷路、直以蚌埠爲中心、自韓國浪人來蚌兜銷後、漏稅之砂糖、人造絲織品、棉紗、棉布等私貨、源源運至、所值約計數十萬元、奸商惟利是圖、亦樂與浪人週旋、盡力代銷、藉資漁利、以致外來私貨、充斥市面、其他報稅貨物、無形中受其排擠、就中以糖業所受影響最大、查蚌市平時所售之糖、概爲英產太古車糖・砂糖・赤糖等類、過去市價、每擔俱在二十元以上、自走私之砂糖闖銷蚌市後、在糖業公會之十三家糖號、所聚各色糖類每日僅售三數百元、緣私價市糖市價、每擔僅售十六元、較之稅糖、每擔相差六七元之譜、據糖業公會中人談、現在全市積存稅糖、尚有萬餘包、計約兩萬餘擔、如私糖長此傾銷、稅糖恐無人過問、糖業前途、將有不堪設想之虞、其他布紗兩業所受影響、亦復如是、在蚌浪人、且携帶有自衛武器、除分向奸商兜銷私貨外、近復踟蹰街頭、向行人贈送紅色藥粉、謂能治頭疼、時疫等症、市民恐有作用、僉不敢吞服、公安局以此輩近日接踵前來、甚爲注意、深恐逗留境內、防礙治安、乃決定實行取締、昨派警將韓人三名、押至車站、送之登車返津、其餘亦將同樣辦理、商會以私貨充斥市面、不特影響國稅、抑且妨害商業、特於二十日下午三時、召集各常委開談話會、討論取締私貨湧進、制止傾銷辦法、當時決議先從調查入手、一俟明瞭私貨傾銷情形、再決定應付、儘力制止、各界希望㈠勸導商人拒銷走私貨物、㈡函請各銀行停止押匯私貨放款、㈢函請津浦路局盡力協緝走私、㈣對於銷售私貨之奸商、請當局查明嚴懲、㈤電請中央速定有效制止走私辦法、以杜來源而維國稅、

皖省籌備沿江圩堤防汛
—委沿江十二縣長爲防汛專員—

安慶通信、皖省府以霉汛將屆、江水日漲、爲先事綢繆計、特令委沿江懷甯等十二縣縣長爲各該縣境內江堤防汛專員、原令如下、「近日陰雨連綿、長江水位高漲、按照紀錄、已達中央規定防汛之期、亟應開始籌備、以資綢繆、茲查照上年成案、委任該縣長爲該縣境內江堤防汛專員、仰將下列各事、切實遵辦、㈠準備防汛材料、㈡委員負責分段組織護堤隊、㈢本年新築之土、最易損壞、一經水到堤脚、提前防護、㈣前頒防汛計劃表、應遵限於本月十五日以前填送、㈤該縣長應常赴各堤巡視、以上五端、務即妥速辦理具報、不得違誤」、又建廳以近日長江水位、已超出中央規定防汛綫、亟應援照歷年成案、組設防汛委員會、以資策劃、爰委派江世輝・陳言・齊犖・方君强・丁貢南・徐世雄・溫毅・等七人爲該會委員、並指定江世輝・齊犖・丁貢南・爲常務委員、黃應中爲該會秘書、昨已分別令飭知照、（五月十九日）

譚焯宏案昨又開審
被告要求停止羈押未准

上海地院推事譚焯宏、律師楊紹彭、被控藉案詐欺一案、昨（二十二）日下午三時、由吳縣地方法院繼續開審、除譚辯護律師吳昭黎吳、楊所延律師陸鼎揆等、先時到院外、被傳證人方面、計有律師陸家鼐・孫祖基律師事務所書記汪家承・陳鳳鳴・控訴詐誘案之當事人章啟東・過失致人死案之海州輪船主蔡銘如・證人林鼎臣・吳志寬・祁友德・趙德如・李琳等、譚焯宏妻仍抱子到院旁聽、楊妻亦隨陸鼎揆到蘇、譚楊由押所提出時、態度自然、當由刑庭長喬鍾先傳章啟東訊問、據供年四十二歲、武進人、現在上海三牌樓登正學校做事、前自訴宋大徵詐誘、由譚焯宏經辦、孫祖基是我請的律師、第一次開庭、爲十月十四日、我因擬往日本考察體育、而深苦本案遷延未結、往詢律師、乃悉會由楊紹彭與孫祖基接洽、要辦這案子、須出些小費、這是十六日的事、據孫律師講、當時即由孫律師嚴詞拒絕的、陳鳳鳴供、業揣磁、因親戚有訟事、去年十月十六日至孫祖基事務所去、正商量時、忽見有以持名片求見、孫見片、似不相識、後至會客室延見、歸辦公室時、面色頗不自然、口稱豈有此理、我即問他、他說、他因經辦一案子、時間有一律師名楊紹彭來說、譚推事叫他來、說你所辦這件案子、（指章啟東自訴宋大徵案）證據太薄弱、如要辦被告的罪、則須取些金錢接洽接洽、孫律師說這話時、尚有汪介承在旁、汪介承供、在孫祖基律師事務所當書記、章啟東的案的、是楊鼎臣介紹孫律師的、楊紹彭來時、爲去年十月十六日、餘與陳鳳鳴所供略同、章啟東又供、後來因案子延期過久、校中功課繁忙、不能時常請假、乃於第三次開審時、向譚推事要求速結、結果我無法、遂將這自訴案子撤回、趙德如供、在上海當九上任營業主任、去年二月控告王炳南僞造六神丸及商標於上海地方法院、開庭時、我去過三四次、譚焯宏我不認識的、但這案子始終是譚辦的、第二次開庭傳票到時、我在朱怡聲律師處、據朱說曾由楊紹彭來講、本案要出些小費、這小費楊自已要抑譚推事要、我不知道、繼由證人律師李琳供稱、李時惡是先嚴、今年三月十七故世的、程李恬志案件、是上海地產富商程霖生的太太、因爲訴徐從僞造文書案、公費沒有訂明、附帶民訴「只請求要將徐於所僞造之據發還銷燬、該案上海地檢處於廿四年六月廿二日提起公訴、至七月內判決的、處徐徒刑四月、對僞造文書沒收、後來徐上訴蘇高院、宣告無罪、當廿四年六月內先嚴吐血、精神不好、睡在床上、程李恬志要另委一個妥當的律師、乃由先嚴介紹楊紹彭辦理、先嚴同楊紹彭之認識、是一二八打仗時、先嚴參加抗日團體、對海口建築工程非常注意、當時因爲知道楊是江陰人、對江陰炮台較熟識、所以詢及於楊、因此認識起來、且以楊之事務所在大沽路與我們事務所距離僅一里路、所以他時常到我們事務所來、先嚴怎樣委託他辦程李恬志案件、不得而知、當委楊律師時、由程家賬房吳秩庭來簽訂契約、公費四千元、惟聞當訂約時、吳秩庭與楊似乎有些小爭執、嗣因吳要他辦得滿意、成績好、在楊則謂還不能負責任的、至彭會說過這種話的、庭上又提審楊紹彭一過、最後命庭長提審被告譚焯宏、據供否認與楊紹彭認識、亦無委託楊紹彭在外要求賄賂情事、結果由書記官讀供詞一過、由各證人及被告分別簽押後、庭諭本案尚須續訊、宣告退庭、證人飭回、又當庭審畢時、譚楊內患病甚重、要求停止羈押、庭上未准、

松江
商民免征服勞之批斥

縣府前奉專員公署令飭建築楓朱路、以利交通、經以征工方法、由松金兩縣飭區查造征工名冊勘定路綫、計算派工方法、均經呈准、茲自開工以來、征工踴躍、惟有金山一部份商人、以被征築路、有妨商業、而無力出資代工、爰由金山縣商會主席朱文祿、呈請行政督察專員公署、請求救濟辦法、茲經專署批示、略以征工築路、爲國民應盡天職、不得藉故推諉、該會不明大義、殊爲痛心、仍仰督促應征、以利交通、

蘇州
富紳張月階遺產訟

婁門內迎春坊張姓、爲吳門巨族、張月階在時、人稱首富、自張月階去世後、其弟四子張荷伯亦相繼逝世、荷伯有妾陳氏、生子名貽新、因張荷伯之妻張姚淑蕙不認荷伯所生、故張貽新即延徐同志律師向吳地院起訴、要求張姚淑蕙確認母子身分、經三審終結、張貽新果勝訴、故進一步要求撥給財產五十萬元、又告勝訴、乃即狀准法院將迎春坊住宅一所實施假扣押、（該屋內有花園價值十餘萬）昨日（二十二）地院陳推事傳集雙方、開執行庭、將該屋實施拍賣、但荷伯有兄三人、將出而提異議云、

省商會請部保存舊銅元

吳縣縣商會、鑒於我國自變更輔幣以後、各地中國・中央・交通三銀行、曾奉令收兌銅元、以期舊幣逐漸減少、新幣漸次推進、而半年以來、各項新輔幣仍未能擴充推行、吳縣雖離滬較近、而市上行使輔幣、寥寥無幾、仍賴舊有銅元以資應市、且現在情況、在新輔幣未經多量鼓鑄完成以前、應暫行保留舊有銅元、以免輔幣之恐慌、致妨害小民之生計、故特向江蘇省商聯會緊急提議、請求轉請財部、分行各分銀行、轉知各分支行、對於封存銅元、應將新輔幣交互調換、在新輔幣未能多量領到時、暫將舊銅元仍予保存在各該當地之分支行、俾各地因缺乏輔幣發生恐慌時、仍得將封存銅元、隨時發兌、以資救濟、而省商聯會於二十一日在鎭江舉行執監聯席會議時、吳縣縣商會主席程幹卿以事重要、特赴省出席、程主席業於二十二日返蘇、據談該案業經省商聯會議決通過、即日轉呈財部、並請加鑄二厘半新輔幣、以救錢荒、而利民生、

無錫
孫鴻霖蒞錫視察司法

江蘇高等法院首席檢察官、孫鴻霖、近赴各縣視察司法狀況、孫氏於前日上午、偕蘇高法院第四分院院長兼錫山地方法院院長錢森澂、抵錫後、遊覽梅園・黿頭渚・小箕山等名勝遊覽、當晚下榻太湖飯店、外界知者絕鮮、昨日（二十二）上午七時、孫氏偕錢森、自梅園乘公共汽車抵西門、首赴本邑第五監獄視察、當由典獄長邢源堂迎接入內、視察各部設施及號房等、繼赴地方法院視察、由院長崔允恭迎見、視察畢、遂由崔院長等送往車站、乘十時二十一分之特快車赴常州繼續視察云、

破獲被騙鋼珠鉅案

上海法租界愛多亞路利達鋼珠軸領公司、獨家經銷英國「愛司亞耳」牌鋼珠軸領、距於上年九月七日、被吕有璧設計騙去大小鋼珠一百十七隻、價值一千八百九十四元、當經該公司報告法捕房查緝在案、最近該公司查悉吕邑惠農橋盈昌五金號主郁順其有收藏大批鋼珠情事、遂於前日派營業主任何心範、偕同法捕房探員徐桂林來錫、投公安局報告、請求派探前往協查、陳局長得報、即派偵緝隊長王秉生、赴盈昌五金號搜查、當經查出原贓三十四件、詢據店主郁順其稱、此項鋼珠軸領、係有人寄售等語、當將郁順其連同原贓一併帶局、暫行看管、聽候滬法院迎提歸案訊辦、

吳江
嘉湖公路定期通車

嘉湖公路、（本縣平望鎭至浙湖州止之公路）由浙省建設廳建築、業已完成、前經浙公路處試車、結果殊爲圓滿、現已交由商辦、該路已定六月一日、開始通車營業、惟沿途站屋、均未建築、現正勘地、雇工興建、從此江浙兩省、交通更形利便、

常熟
銀行長侵欵處刑

前任本邑農民銀行長陳和鏘、在職時侵占行欵三萬餘元畏罪潛逃後、經本邑縣府、設法在蘇將陳拘獲、移解錫江地方法院審訊、刻已審結判決、陳和鏘侵占瀆職罪、處有期徒刑四年、陳當庭聲明不服、已向高五分院上訴、

鎭江
冒充內部秘書被逮

最近有自稱爲內政部簡任秘書之陳達三、（一名重平、江蘇鹽城人）專向省府各廳處職員假名招搖、騙取錢財、被矇騙者已有多人、十九日又至公安第二分局、投刺拜訪局長惠晉、敘談後、陳忽要求借洋兩元、以作回京盤川、惠起懷疑、一面婉言拒絕、一面密派林巡官便衣追隨、偵查行蹤、同時向各處詢問有無認識、詎陳某自稱之某某友人、均答不相識、惠乃斷定其爲假名斂財無疑、隨即請示總局、令跟蹤之巡官即將陳達三扣留、押至分局、在公事包內搜出舊委任狀數十件、及葉楚傖蔡元培之回信兩件、根據信面通訊住址、在城內武廟九號查出印就之內政部簡任秘書官銜名片數十張、及雅片煙燈槍等件、並將陳之姘婦陳華氏一併帶局、隨即解送總局訊辦、惠晉當以講習所學員名義、致函蔣作賓、頃得復電云、江蘇省會公安局第二分局惠局長覽、前函悉、本部職員中現無陳達三其人、顯係假名招搖、仰依法澈究、並呈報內政部馬印、（二十一日）

南通
沿江徵工培堤防汛

南通西南沿江田地、坍入大江、成走馬坍勢、鄉民紛向黨政機關請願、經縣府實行徵工拔夫、趕辦培堤工程、以防大汛、缺口很岸砌石擋險、由建設局雇工辦理、

杭州
謀財囚子案昨開審

杭縣良渚鎭劣紳張輔賢、（即慶祥）其兄早年物故、遺有財產二萬餘元、僅一姪茂松、一說爲其親子、過繼爲兄之嗣、現年三十八歲、前在杭市安定中學畢業後、曾在滬上震旦公學求學、民十四赴粵謀事未成、返家閑居、輔賢謀佔其財產、於民十七年十一月間藉口茂松患有神經病、將彼鎖禁暗室、茂松曾乘間脫逃多次、均被追獲拘回、故鎖禁愈嚴、其手足及頸部等處、俱加有極重之鐐銬、迄今已逾八載、最近爲律師姚錫恒所悉、向法院告密、經派法警赴良渚將茂松營救出險、送看守所由法醫調驗、證明確無神經病、杭地法院乃於昨（二十二）日下午二時票傳被告張輔賢及良渚鄉公所事務員陳壽根（韋澄淸代）偵訊、首傳張茂松詳述八年來被幽禁之痛苦情形、歷一小時始畢、旋傳證人及張輔賢、張堅稱茂松爲其親生之子、否認爲其胞叔、法官以案情尚待調查及傳訊證人、遂諭張輔賢以二千元舖保交保、茂松身體過於孱弱、由律師領去調養、

平湖
縣長發封民報館

平湖民報館館長毛圻、昨被縣長傳去拘押、禁止接見賓客、被逮原因未明、該館亦由縣府封閉、故今日（二十一）起、已停版、該報曾向中央宣傳部及內政部登記、發行已有數年之久、

嘉興
捏碎睾丸斃命

嘉興東門高陞弄四十一號住民董正坤、（南京人年四十一歲、在龍泉浴池爲夥、其子和生、於二十二日下午三時許被朱坤元（紹興人年十六歲）玩弄、經董看見喝住、詎朱發橫、竟向董毆打、董亦舉手還擊、朱又用手將董睾丸捏住不放、董即呼痛倒地、面色頓變、即時殞命、兇手經人獲住、送交觀音閣派出所拘押、旋經屍妻陳氏投報法院、由檢察處派吏前往檢驗、並悉死者共有三子一妻、全賴其生活、遭遇如此、狀殊可憐、

樂的能

全以眞正藥力根治五淋白濁症

不用絲毫假借至今仍是淋藥王

淋菌猖獗：

淋菌猖獗，醫治失當，變症最速，例如睪丸炎，攝護腺炎，膀胱炎，關節炎等，腫痛淋漓，如不根本治療，皆有絕嗣亡身之虞

對症專藥：

樂的能藥行銷全球已五十餘年，藥力滲透各部粘膜，殺盡淋菌，故越難醫治之男婦兇頑老白濁，越能顯其功效之神奇。

事實做鐵證
摘錄千萬謝函中最近來函之一

鄭州大中打包廠用箋
鄭州福壽街北首

新星西藥行執事先生台鑒敬啓者查貴行所經理良藥馳名久著鄙人於前日向鄭州艷華大藥房購得特製樂的能一盒對於新舊白濁頗有效驗深感大德果然名不虛傳實乃濟世活人之良方復又至華美藥房買一盒繼續服用更現奇效嗣又續服一盒竟將數年不治老白濁病根去淨而得恢復鄙人之健康全賴貴行經理良藥之功效茲因貴行出品衆多未能詳悉故特修箋前來請將貴行所出版之大觀園一書及各藥詳細說集寄下數冊以便參考特此謹請　台安　熊華漢鞠躬

回信寄鄭州大中敝鄙人收

字第　號第　頁

中華民國　年　月　日

特製樂的能　藥力增加五倍　效力更足神偉

東印度麥蘇里檀香油

孟加拉麥蘇里省立工廠蒸製

MYSORE SANDALWOOD OIL
EAST INDIAN
DISTILLED IN
GOVERNMENT FACTORIES
GUARANTEED B.P. & Am. P. STANDARDS

用作香料

麥蘇里檀香油，自具特性，香氣濃郁而易辨，故其對於香物品類，用途極廣，可使若干種香品之花香性質加強，且可予各種化粧品以優良之潤飾，此種檀香油又具有極強之固定性，因此對於香物品類更爲可貴，

麥蘇里檀香油，對於製造香水，香粉，牙膏，雪花膏，及香皂，用途殊大，其製造公式，請向本公司函索，當即寄奉，

駐華經理　英商十內門洋碱有限公司　上海四川路一三三號

上海小西門口　朋壽堂藥號

神效朋壽麯　朋壽痧藥水

四月初八本號發兌朋壽麯朋壽痧藥水每洋兩打於五月念八日大佛誕辰即夏曆四月初八日廉價一天大佛誕辰每年一度買二打加送一打本日爲限再門市仍照向章常年敬送朋壽麯夏令敬送朋壽痧藥水秋季敬送朋壽痢疾藥如需多索請蓋號章遠埠可託便友來取外埠函購郵費加一原班回件　南市電話二三七二八

婦科聖藥

烏雞白鳳丸

專治婦女

月經不調　白帶小產　子宮虛冷　腹痛頭暈
四肢困倦　經水過多　氣血兩虧　盜汗舌燥
夜夢心躍　瘀血積滯　痰咳氣鬱　久不受孕
產後諸症　無病常服　滋陰養血　調經種子
能增食量　補氣延年　效力繁多　不能盡述

外埠函購　回件迅速　總發行所　上海河南路中二百六十七號

上海廣東種德園藥局監製

本市新聞

中美貿易週結束　昨晚盛大慶祝宴

兩國官商參加達二百餘人
吳市長廣播演說中美邦交
貝淞蓀演講兩國貿易關係

增進中美親善

中美貿易協會·與上海美國商會·爲謀發展中美貿易起見、於十七日起、至二十三日止、舉行中美貿易紀念週、昨爲最後一日、午宴中美留學生、吳市長出席致詞歡送、晚舉行盛大歡宴、交換兩國廣播無綫電演說、極一時之盛、茲將詳情、分誌如次、

留學生宴　市長演說

昨日中午十二時至下午二時、中美貿易協會及美國商會、假座福州路美國總會、聯合歡宴本屆中國赴美留學生及美僑回國就讀學生、到主人中美貿易協會代理會長貝淞蓀·繆鍾秀·美國商會會長富蘭克林·賀斯·暨各該會會員來賓、本市市長吳鐵城·美國商務參贊安諾德·及中美留學生全體、並有美國少年商會會員參加、吳市長即席致詞歡送、演說詞如下、在座諸君各位同學、三年以來、鄙人時獲機會、得向很多赴外國留學的學生團體致詞、然而一向都是限於我們本國的學生、此次盛會、復得與美國的同學們談話、益覺愉快、謹以至誠、恭祝諸位旅途佳勝、身體健康、精神愉快、祝早日學成榮歸、記得去年夏天、鄙人對於赴外國留學的同學、曾經諄諄敦囑他們、勿忘「學生大使」的責任、因爲留學生的使命、不僅在求學業的深造、與技術的訓練、而更應把中國固有的文明帶過去、以發揚祖國的精神、今特重申前請、希望諸位同樣努力、中國青年所以要遠渡重洋、出國求學、其目的無非在求更深的學力、準備將來爲國服務、這種志向、自可嘉佩、然而爲國服務、並非必待學成歸國、始可實行、即在準備期間、亦未始不能盡力、如諸君負笈海外、誠能敦品力學、努力表示中國國民之精神、使友邦人士、油然發生敬仰之心、爲祖國爭取光榮、亦係報國之道也、其次對於回到貴祖國求學的美國同學們、鄙人亦願藉此機會、貢其微忱、諸位久居敝國、對於敝國之文化思想、風土人情、生活習慣、必定知之有素、了解甚深、甚盼彼此能保持眞誠的友誼、將敝國人民的好意、代申於貴國人士之前、以促進中美兩國人民的好感、此尤鄙人所深切盼禱者也、

慶祝盛宴　參加人員

晚間七時三十分、該會等即在美國總會、舉行盛大慶祝歡宴、由中美貿易協會代理會長貝淞蓀·美國商會會長富蘭克林·共同担任主席、中美貿易協會總幹事繆鍾秀·夏鵬·美國商會秘書賀斯·哈瓦德·分任招待、到我國方面、市長吳鐵城·實業部政務次長劉維熾·財政部關務署長鄭萊·交通部電政司長溫毓慶·市教育局長潘公展·公安局長蔡勁軍·市商會主席俞佐廷·各界領袖杜月笙·王曉籟·徐新六·袁履登·穆藕初·趙晉卿·劉湛恩·黎照寰·顏福慶·潘光迥·等八十餘人、美國方面、駐滬總領事戈士·商務參贊安諾德·駐滬海軍第四陸戰隊司令派拉斯·所有滬上美工·商·銀行·各界領袖均參加、達一百五十餘人、雙方共到二百餘人、濟濟一堂、

電影助興　交換廣播

八時正入席、九時一刻起、開映電影助興、一爲美國偵探新聞片、「林白案件審判」、一爲我國建設新聞片「粵漢鐵路工程」、至十一時、（上海時間）收聽美國全國商會會長薛白萊·及美國商務部遠東司司長毛薩·應美國商務參贊安諾德之請、特爲慶祝中美貿易週、於華盛頓作對華之無綫電廣播演說、兩國電流之啣接、係經數次試驗、由國際無綫電台上海電話公司、而直接送達美國總會席間者、收聽畢、十一時十五分、我國由吳市長及貝淞蓀氏、先後向美國作無綫電廣播答詞、（演詞見後）直至深夜十二時始盡歡而散、於是此熱烈慶祝之中美貿易週、遂告結束、

市長英語廣播演說

吳市長以英語廣播演說、其詞譯云、中美貿易協會·上海美國商會諸君諸位來賓、今晚美國商會同中美貿易協會、爲舉行中美貿易紀念週、開此盛大宴會、兄弟有緣、躬與其盛、不勝榮幸、同時並能用無綫電話與華盛頓商部部長暨美國商會會長、交換意見、布其親善之忱、更覺愉快、第一、兄弟要乘此機會、代表上海市人民、對友邦美國的人民、表示熱誠的敬意、並祝諸君最偉大的成功與發展、至於中國其他各處、雖未特派代表參加、但其親善之忱、想亦必無二致也、中美兩國、已有百五十年之友好關係、今晚「中美兩國在滬人士、雙聚一堂、互相慶祝、兄弟除躬親參加之外、並以熱誠表示恭賀之忱、「東西永不能相遇」之謬說、早已失其事實的根據、證以今晚之盛會、非特東西人士、已相聚一堂、且握手言歡、宛如家人、雖重洋千里、亦不能阻我之親善焉、但中美關係所以得臻今日之親善友好者、初非席間酬酢或空言虛飾所能倖致、實有其事實的因緣、始能得收今日佳果、即以今晚吾人所紀念之中美貿易問題而言、其情況之佳、固足令人滿意、而歷年互相努力之成績、尤足鞏固兩國友好之關係焉、今日中國所需於美國者、爲機製貨品、尤爲科學機器之類、但中國原料、亦爲美國所不可缺少、於不久的將來、中國亦必能輸出多量的製造品、是中美携手合作、僅就商務關係言、亦爲十分可能之事、太平洋兩岸、距離雖遠、如果中美兩國商人、能同心協力、去謀貿易的發展、則其前途之成功、必將令吾人驚駭不置、我上海人士、自當積極準備、以實現我人之希望也、今晚有緣貢獻微詞、不勝感激、敬請諸君共祝中美貿易協會成功、

貝氏演說　中美貿易

貝淞蓀氏廣播演詞、大意謂、中美兩國、雖遠隔重洋、然因交通之進步、顯見甚爲接近、如吾人今得聆美國之廣播演說、同時美國亦能聽取吾人之演說、互相對話、即此可見一斑、而世界各國間、亦因交通之便利、趨於接近、期能彼此互助、茲一述余對於中美兩國之感想、中國與美國通商、遠在美國獨立以前、但至美國獨立而後、始日漸發展、近兩年來、互助進步、依照海關貿易冊統計、中國對美進出口、俱佔第一位、其發達現象有如此、惟其原因不外兩端、㈠中美兩國、自美國有史以來、兩國邦交感情、根本一向和睦、美國對華、無領土思想、對於各種國際會議、總爲我國聲援、在華設立學校·醫院·紅十字會·等慈善事業、贊助我國教育·衛生·實施、取得我國人民之好感、致我國人、樂於購買美國貨、㈡我國有數千年歷史之文化、美國爲新興國家、新文明極度發達、我國因世界潮流環境關係、不得不有新轉變、於是美國之新文化、逐被吸收、如改良農業·以增加生產·提高農民購買力、改良工業、使增加出品、一方供給本國、一方對外輸出、同時需要外國材料之輸入、如發展鐵路、開闢公路、並河流、而完成全國交通、國際貿易、自然擴充、蓋以運輸便利故也、再若人民生活之改良、新式建築·衛生設備·等等、種種改進、均盼美國予吾人之助、供給材料、吾兩國間貨物之交換、我國所需者、向美國購買、美國所需者、向吾國購買、互供所求、初無衝突、兩國貿易、不需黃金償付、以物易物可也、我國未開發之財富正夥、人口又衆多、爲國際貿易重要市場、希望美國多購買中國貨、連帶中國之購買力亦增、中國銀行、此次在紐約設立分行、即所以欲盡其爲我國國際匯兌銀行之責任、促進中美貿易也、

浙省收買今春餘繭　借欵五百萬元

以公債三百萬及春繭爲擔保　借欵合同商妥昨已電杭簽訂

浙江蠶絲統制委員會、自辦理今春絲廠商餘繭商收繭登記後、登記者雖甚踴躍、但依照預定浙省繭子產額、尚有餘額、爲裨益農民計、省政府主席黃紹雄撥浙整理新公債票面三百萬元、交該會主席曾養甫、與滬各銀行接洽收繭借欵、同時組織二十五年春期收繭委員會、主辦之、

借欵成功

該會主席曾養甫、因公在京、不克來滬、與各銀行接洽、特電常委吳申伯代爲接洽、吳氏昨與中國銀行總經理宋漢章、交通銀行總經理唐壽民接洽妥當、借欵總額爲國幣五百萬元、由中國銀行擔認三百萬元、交通銀行擔認二百萬元、以浙整理公債票面三百萬元及收繭全部爲擔保品、利息爲九厘、

簽訂合同

吳申伯氏與中交兩銀行商妥後、即於昨日電杭州蠶絲統制委員會、隨時向中交兩行杭州分行提用、借欵期限六個月至八個月、新聲社記者昨晚往訪吳申伯氏、據談五百萬元、借欵保事實、業已成功云、

毒化上海市

駭人聽聞……二燒酐之用途日增　吸法新奇戒除極難

字林報云、日前日內瓦來電、謂據國聯禁煙委員會美代表福勒報告、上海設有製造二燒酐（製海洛因用）之廠所、每年可製此藥品二十五萬基洛云云、昨據負責方面消息、上海海洛因之用途、日見增加、殊屬駭人、售價之廉、爲向來所未有、因吸食便利、故染癮者甚衆、蓋雜於烟絲中、即能吸之、殊不易爲人察覺也、且在許多小衖內可以購得、以小洋兩角、購得少許、即可過癮、其純質者、每盎斯約售價十八元至二十元、亦爲從來未有之低價、携帶輕便、當局雖設法搜捕、終不能遏止之、其需用之法有三、或用針注射、或用管吸之、最普行者、爲置少許於紙烟頭而吸之、染此癮者、上海與各處皆有之、據醫士云、染癮後、極難戒除、聞外人亦多染癮者、茲悉冀東僞自治政府所在地之通州、現正在建設製造海洛因之大廠一所、現正走私運入大批酒精、以供製造該毒品之用、

時人行踪錄

孔祥熙昨晚偕鄒琳·徐堪·乘坐花車一輛、附掛京滬夜特快車出京來滬、今晨抵滬、

本市四團體　電請政府嚴行緝私

擁護不減低關稅主張

上海市商會·地方協會·銀行公會·錢業公會等四團體、昨爲華北走私問題、討論辦法、經議決發表電文、擁護政府決不減低關稅主張、並請嚴行緝私、茲誌電文如下、南京國民政府·行政院蔣院長·財政部孔部長·實業部吳部長鈞鑒、海關走私事件、關係國家稅收、國民經濟、至爲嚴重、頃閱報載、政府主張決不減低關稅、以維國產、工商各界、佩慰之下、一致擁護此項主張、尚冀始終貫徹、同時懇嚴密執行中央政治會議議決懲治偸漏關稅暫行條例、務使私貨絕跡、稅收恢復、而國民經濟、不至於垂絕之餘、重被摧殘、國家幸甚、迫切陳詞、惟乞鑒察、上海市商會·上海市地方協會·上海銀行業同業公會·上海錢業同業公會、

大學賜保命

分注射液丸片二種　功效相同

戒除雅片及戒後調理有意想不到特效

功效：活動細胞　調節機能　抵抗毒素　解除疲勞　強壯神經　預防衰老

主治：神經衰弱　健忘失眠　夢遺滑精　婦女經病　諸虧百損　久不生育

各大藥房均有出售

中國總經理上海南京路二八六號上海西藥公司
上海總發行上海南京路抛球場口集成藥房總店
中外埠各大藥房及集成分店均有出售

大補品　生活精

▲補助戒烟▼　▲特別便宜▼　▲除癮迅速▼　▲不可思議▼

戒烟三部曲

將戒時期：即服「生活精」加强體力鞏固抗毒要素

受戒時期：仍服「生活精」見烟自厭再吸就要頭痛

戒絕時期：再服「生活精」永遠斷癮並且絕無反應

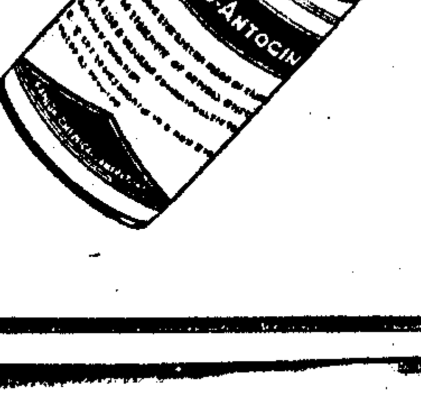

康樂化學製藥廠出品
▷發行所◁上海南京路三〇七號
各大藥房均有出售

國貨廠聯會
徵求防止走私意見
會員建議以稅單掉換出口免稅單
蔣院長批復國貨會已有防止辦法

本市國貨工廠聯合會、根據會員建議、防止走私、以稅單掉換出口免稅單、昨分函各界徵求意見、中華國貨維持會呈請嚴厲緝私、昨已接蔣院長批示、已令主管機關籌有防止辦法、茲分誌各情如次、

蔣院長批覆國貨會 中華國貨維持會以華北走私猖獗、非特影響國家稅收、兼且侵略國貨市場、實屬有損國權、故曾分電行政院、暨財實兩部、請迅籌有效方法、立飭各主管機關、嚴厲查緝、以保國權而維國產、茲悉該會業已奉到行政院蔣院長批復、原文云、行政院批示第五五九號、據代電、爲華北私運、日益猖張、懇迅籌有效方法、嚴厲查緝由、元代電悉、查華北走私、已令主管各部籌有防止辦法、尅日實施矣、仰即知照、此批、院長蔣中正、

條陳防止辦法五項 國貨工廠聯合會會員勤工染織廠代表周時暄因華北走私猖獗、函請該會轉呈中央嚴予制裁、原文云、敬啟者吾業自受社會不景氣以來、日在風雨飄搖中、營業墮落、一髮千鈞、實有岌岌可危之勢、借箸而籌、一籌莫展、非有澈底整頓、無可挽回於萬一、溯其原因、大半由於奸商販運口貨、偷漏關稅、傾銷各埠、完全國貨、無人問津、其行使技能、專以虛設字號、高懸招牌某某染織廠、某某織造廠、向各商號收買餘剩棉紗完稅照、持往統稅局、掉換單純布照、利慾薰心、朦蔽官廳、稅局不察、時受其愚、值此華北走私、日益猖獗、近閱報載、已逐漸侵入租界、危害吾業生產、至深且鉅、際此百業凋疲、欲圖維持、尚屬非易、何堪受此重大打擊、若輩奸商、非嚴設法嚴予制止、不特吾業被其擄奪無遺、抑且國貨市場、受其影響、爲害伊於胡底、伏念貴會爲吾業樞紐、領導廠商、維護周至、鄙人身立其境、心所謂危、不能緘默、用敢就管見所及、擬具辦法、㈠本市染織布廠及棉織廠、均須向社會局及實業部工廠登記、經主管機關查覆屬實者、由社會局通知統稅局、方准將棉紗完照、調換單純織廠運照、通銷各埠、如無上項手續者、一概不准調換運照、㈡調查織廠、尤須注重設有布機若干台、每日可產布若干疋、例如、（每一機日夜開車、可出布三〇碼、約四疋、假定全廠設有機一百台者、每月可出布一萬二千疋、此以電力機爲標準、木機產量、祇有半數、以此類推、多增少減、）照其確實生產布疋數量、然後准其將相符之棉紗完稅照、調換單純運照、便利運銷、使奸商以少報多而推銷偷稅口貨之擯技、無從着手、㈢單純染廠、如故未設織機者、專營代客漂染、而欲運銷外埠者、其起運時、不得以棉紗照逕向稅局換取單純運照、祇許以原布照換調色布照、庶免織染紊亂之弊、㈣在本埠開設之字號、祇有假借某某染織廠等名義、販賣口貨營業、改頭換面、推銷內地、應請迅予查明、處以重懲、㈤內地織廠、在申設有批發所者、祇准將其所在地調換之單純運照運滬後、經關卡檢查蓋印、再准向統稅局續換運照、不得直接以棉紗完稅照換取、以絕流弊、逐步整頓、庶使奸商無從着手、我國貨工廠得有保障、或亦可以稍形活躍、並乞貴會詳加考慮、分呈行政院·暨財政部·實業部·令飭主管官署、迅採有效辦法、嚴行取締、政府諸公、對於整頓工廠、不遺餘力、早經三令五申、深望貴會嚴予糾正、使之就範、吾業幸甚、此致上海國貨工廠聯合會主席委員陸、

分函各界徵詢意見 上海國貨工廠聯合會、昨日分函光華·達與·勤豐·達豐·等三十餘棉織廠徵詢意見、文曰、逕啟者、本年五月十九日、准勤工染織廠代表周時暄君函開、提議整頓棉紗稅單、掉換棉布出口免稅運單限制辦法、函請轉呈院部核准施行等由、即經提付常務委員會核議、僉謂、華北走私猖獗、影響整個工商業、破壞國家稅收、凡我商民、自應戮力同心、條議切實有效救濟方案、備政府之採擇、周委員提議、整頓國產棉布出口免稅運單各節、自是救濟該業扼要之圖、以免無織機之字號侵入、自應轉呈政府、以備採擇、第原提案第三條、關於染廠一節、查上海之染廠、無織機而稱染織廠者、果屬不少、然大規模之染廠、除代客漂染外、購買國產棉布、加以漂染整理、自出資本營運者、實居多數、似不能不兼籌並顧、嗣後、染廠購辦某廠國貨坯布、應以各該廠原紗稅單爲憑、向統稅局掉換棉布出口免稅運單、不得在市上收買本銷棉布剩餘之棉紗稅單、影戤抵用、以示限制、而杜走私舶來棉布之朦混、但是否原紗稅單之如何辨別、須手續簡單明瞭、推行庶無流弊、事關染織工廠整個計畫、尚希各抒所見、尅日條議見復、以便審定切實有效之公平辦法、呈請政府核准施行、又第四條、關於布號一節、查布號自出資本、營運國特廠布者、亦居多數、不能不兼籌並顧、庶於整頓運單之中、仍寓各安各業之意、亦希條議切實辦法、以資採擇、合即函請台端查照、尅日條議見復、以便彙集開會審議擬定救濟方案、呈請核准施行云云、

服用國貨會
定期舉行宣誓

本市市民服用國貨會、昨日下午二時、在該會所舉行執行委員會議、到余鍚品·鄭東山·鄭劍波·陳九峰·陳有道·王嘯東·鄺紫金·等十餘人、主席鄺紫金、紀錄鄭劍波、開會如儀、主席報告收發文件畢、討論㈠國貨運動舉行聯合大宣傳案、（議決）甲通知會員、定六月一日舉行服用國貨宣誓、（乙）在國貨聯會所定地點、（丙）宣誓時一律御中式國貨服裝、屏除西裝、㈡本會舉行國貨分類宣傳大會案、（議決）甲提倡國貨捲烟宣傳、乙服用布衣儉樸運動、㈢推代表參加胡主席追悼大會案、（議決）推鄺紫金·鄭劍波·爲代表、三時許散會、

晉閻特派赴粵祭胡代表
李鴻文昨抵滬
據談晉省共匪已告肅清
現要求中央急振一百萬

中常會主席胡漢民氏在粵逝世、除中央已特派代表南下致祭外、各地當局亦分派代表前往、軍事委員會副委員長兼太原綏靖主任閻錫山、特令其駐京代表李鴻文、趕程赴粵、參加致祭、李氏奉命、於前日由京到滬、下榻天潼路新酒店、已於昨晚十時、乘大來公司搭虎脫總統號輪、兼程赴港轉粵、該輪於今日清晨二時十五分、啓椗離滬、並據李氏行前對新聲社記者談、山西共匪、現已完全肅清、惟被匪災區域、凡四五十縣、災民嗷嗷待哺、正向中央請求振濟、現要求急振一百萬、將來辦普通振、須更數倍於此、業蒙蔣院長諭財政部籌撥、本人經數度與財部接洽、尚未具體商定、待由粵北返後、再繼續商洽、本人係昨日（卽前日）接奉閻主任電令、着代表赴粵、致祭胡氏、怱怱即來滬乘輪、閻主任備有祭文輓聯多件、因不及交本人攜帶、已逕行寄粵云、

悼祭胡主席
各界籌備訊
蒙政機關會銜通告略有更改
印製大批遺像卡片及紀念章
請派機散發標語攝紀念影片

本市各界追悼公祭胡主席籌備會、自決定本月二十五日至二十七日爲追悼公祭日期後、連日積極籌備、趕搭涼棚、昨並致函航空協會、屆時派機散發追悼標語、函明星公司、請於二十五日上午、舉行追悼會時、派攝影師前往攝製活動紀念影片、並印製大批遺像卡片及紀念章等、茲分誌各情於后、

會銜通告略有更改 上海特別市黨部·上海市政府·爲追悼公祭胡主席展堂先生會銜通告、早已登載本埠各大報、現因內有各點、均有更改必要、茲錄改正原文如下、「上海特別市黨部·上海市政府·爲追悼公祭胡主席展堂先生會銜通告事、案准上海市各界追悼公祭胡主席展堂先生籌備會函稱、追悼會及公祭地點、現已決定在上海市商會舉行、所有追悼及公祭日程排定如下、㈠二十五日上午十時、舉行追悼會、各機關·各團體·均須備函推派代表二人參加、㈡二十五日下午二時起、舉行全市黨員公祭、（由市黨部領導）㈢二十六日上午十時起爲本市各機關公祭、（由市政府領導）㈣二十六日下午一時起、爲各團體公祭、（一時起商界由市商會領導、二時起工界、由總工會領導、三時起農界、由市農會領導、四時起其他各團體、）㈤二十七日上午十時起爲各學校公祭、（由市教育會領導）㈥二十七日下午二時起、爲市民公祭、（由市民聯合會領導）無組織之市民、可自由前往致祭行禮、函請登報公告、依照規定日程、前往致祭、等由前來、爲特通告、希本市各機關各團體各學校各級黨部及全體市民知照、㈠於追悼時、一律推派代表二人參加、㈡依照規定公祭日程、前往致祭、（祭文自備）㈢規定三日內一律下半旗並停止娛樂宴會、各工廠各輪船於追悼會日上午十時、一律施放汽笛、以誌哀悼、爲要、特此通告、中華民國二十五年五月二十二日、」

函航空會散發標語 籌備會昨函航空協會云、「逕啟者、茲定於本月二十五日上午十時、假市商會禮堂舉行追悼胡主席展堂先生大會、擬請貴會指派飛機、在南市閘北空中、散發追悼標語、（標語由會供給）相應函達、至希查照辦理、並盼見復、爲荷、」

分函各處推派職員 籌備會昨特分函市黨部·市政府·等九機關團體、推派代表、屆時蒞會任職、原函云、「逕啟者、茲定於本月二十五日上午十時、假市商會舉行胡主席展堂先生追悼大會、經推定市黨部·市政府·警備司令部·市農會·總工會·市商會·市教育會·市婦女會·及胡主席上海治喪辦事處等九機關團體爲大會主席團、除分行外、相應函達、即希查照、屆時推派代表爲會主席爲荷、又其他司儀招待糾察等、均已分函通知、

西文報紙登載通告 該籌備會爲便利旅滬外僑及外領參予追悼大會起見、昨日起、特登載廣告於本埠西文報紙凡四天、通告內規定參加人員、須穿禮服、軍人須穿軍服、屆時將由外交部駐滬辦事處派員蒞場招待、

印製胡氏遺像卡片 本市黨部遵照中央規定、宣傳科計劃印製胡主席遺像卡片數萬張、是項卡片、正面爲胡氏遺像、背面爲胡氏事略、「紀述胡氏一生經歷、頗爲詳盡、以備二十五六七三天參加追悼公祭者、每人分發一張、俾人人能瞻仰遺容、與明瞭胡氏爲黨國奮鬥之事實、

定造大批紀念徽章 該籌備會除印製大批遺像卡片外、復飭匠再製追悼公祭胡主席紀念章數萬枚、其式樣爲圓形、上額爲「胡主席展堂先生遺像」、中印胡氏遺容、下端爲「追悼公祭紀念章」、背面印籌備會製字樣、頗精緻美觀、莊嚴堅固、且能保持永久、

滬治喪處重行佈置 胡主席治喪委員會駐滬辦事處、昨日重行佈置、大門外新建素色大牌樓一座、中懸白布橫額、上書「胡主席治喪委員會駐滬辦事處」字樣、入門甬道間紮以松竹等、愈見莊嚴肅穆、昨日、胡氏故舊前往弔唁者絡繹不絕、該處祭文、已推員起草云、

兩路黨部籌備追悼 京滬滬杭甬兩路特別黨部爲追悼公祭胡主席、除參加本市各界追悼籌備會外、復定於二十七日上午十時、在該部大禮堂、舉行追悼及公祭、該部定廿日通告所屬機關學校、如兩路管理局·二區黨部·八區分部·吳淞扶輪小學·鐵路職工小學·警察署·鐵路工會·上北工會分會等、屆時均須參加、並聞二十五日本市各界舉行全市及黨 追悼公祭時、該部亦將派員參加、

海員團體籌委常會 中華海員追悼胡主席籌備會、昨上午十時、在海員特別黨部、開首次籌備會常務會議、出席海員黨部·海員工會·上海海員分會·上海區黨部·江海輪船中艙公所等、公推海員黨部劉翰公主席、行禮如儀、主席報告、（略）旋卽開始討論、議決事項㈠推張東林同志擔任總務股主任、程公俠同志擔任總務股副主任、㈡推翰公同志擔任宣傳股主任、李劍白同志擔任副主任、㈢推王雅倫同志擔任招待股主任、汪耦民同志擔任副主任、㈣推程元龍·程永銘·同志擔任糾察股正副主任、㈤定每日下午二時、舉行常會一次、㈥追悼會定二十七日上午九時舉行並繼續舉行公祭、

通知海員團體參加 海員追悼胡主席籌備會、昨特通函所屬各團體參加、原函云、「本會第一次常務會議議決、追悼會定二十七日上午九時在中華海員特別黨部舉行、並繼續舉行公祭、又第一次籌備會決議、㈠海員黨部及上海區黨部海員工會及上海分會工作同志、是日全體參加追悼公祭、㈡海員社團參加追悼公祭代表人數、每社團一人、公祭一人、㈢各團體須備花圈一個、輓聯一付、統於二十六日下午六時前送交本會總務股、㈣參加人員臂上各纏黑紗、黑紗由海員特別黨部辦發、各記錄在簿、除分函外、函請查照爲荷、」

德國內分泌補劑
壽爾康

戒煙後調補
失眠‖心跳‖遺精：神經衰弱‖骨節痠痛

以上種種病症，爲戒煙後常有之現象，因吸煙之時，全賴鴉片之興奮力量，調節其「內分泌」，煙癮到來，「內分泌」呈錯亂之象，故血行遲緩，四肢寒冷，涕泗交流，幾若病入膏肓，一旦將煙減絕，驟失其興奮物質，「內分泌」機能，始終入於錯亂狀態中，從此妨礙其精血之來源，全身各部，營養不足，神經系首先受創，因此發生上述種種病象，所以煙癮可減，「內分泌」不易調整，體力乃永遠不得康健矣！

德國壽爾康補片

採取（牛）（羊）（猩猩）等壯健動物體中之「內分泌Hormon」及鑛植物中提出之滋養成分配製，服後能直接調整人體「內分泌」催進造精造血之機能，新陳代謝盛旺，凡（失眠）（心跳）（遺精）（神經衰弱）（骨節痠痛）以及戒煙後發生之各種病態，立服立效，耐心常服，精神充足，體力强壯，百病不侵，常享康健清福：

病後調補
面黃肌瘦‖四肢無力 腰痠背痛‖消化不良

大病以後，元氣虧耗，精血不繼，所以不易復元，「德國壽爾康」補片，能調整「內分泌」機能，使體內產生大量精血，其補力迅速達於四肢百骸，直走六臟六腑，服食一盒，萎黃之面色，立見紅潤，體格加重，食量大增，步履輕便，迅速恢復康健，耐心久服，可以延長壽命，永不衰老！

注意贈書
本行印有「長壽祕訣」一書，內載康健長壽之種種實驗談，並有戒煙以後，調養新法，依法實施，可以迅速復元，對戒煙後諸般病象，俱有預防及療養方法，五彩精印，並附野獸插圖頗多，印刷精良，函索附郵五分，寄郵政信箱一四六五，即贈

▲德國安特諾老博士心血發明
▲德國威彌鄧大藥廠著名出品

上海江西路二六四號 柯爾登洋行經理 藥房均售

調補咸宜

工商貸款會
繼續通過借款
核准總數一萬六千二百元

上海工商業貸款審查委員會、本月二十一日下午四時半、在天津路中國國貨銀行、舉行第二十九次會議、出席委員蔡增基·秦潤卿·俞佐庭·（秦代）宋子良·貝淞蓀·席德懋·（貝代）陳光甫·（蔡代）王曉籟·杜月笙·（王代）吳醒亞·（吳恆如代）張佩紳·主席蔡增基·報告日常會務畢、提出信用小借款申請案四十件、當經審查決定照借者一家、減半者一家、照原申請額核減一部份貸放者三十八家、共計通過貸款一萬六千二百元、另有十一家、或因營業與貸款原則不符、或因借款用途、與定章不合、其中曾有借他人之廠號而朦混申請借款者、均經拒絕貸款、所有審定各案、將由該會分別通知各申請人查照、又查財政部所定貸款原則、有申請額不得超過資本之半數之規定、屢經在各報公布、乃申報資本及不遵章申請之案件、仍復甚多、該會爲遵照部章、關於上項申請案件、概予拒絕、不付調查、故希望欲申請借款之廠號、務須切實注意、應有店東及經理或負責人員、前往天津路國貨銀行樓上該會辦事處索取表格、俾雙方互爲詢明、免多費手續、致遭拒絕云、

交易所聯合會
積極募欵購機

中國航空協會募款購機、呈獻政府、紀念蔣委員長五十壽誕、各方熱烈贊助、詳情已迭誌各報、該委員會昨接上海交易所聯合會函復購機祝壽、敝會同人、深表贊同、已於本月十八日下午四時開會議決、推舉穆藕初·張慰如·杜月笙·王一亭·顧馨一·徐補孫·諸先生、聯合紗布·證券·麵粉雜糧五交易所經紀人公會會長共十一人、組織購機祝壽委員、分別募集捐款云云、熱心贊助、至可欽佩、該會已去函道謝、請努力進行、據悉、中華婦女救濟東北同胞協會餘款八千三百二十六元二角八分、移捐購機祝壽、已逕誌各報、上海某某已繳交購機紀念會、點收函謝、又該會昨續收趙晉卿經募浸會明德小學十七元·進德女中三十九元六角·啟明女中二百元·諸同生一百元·中西女中一百零八元八角、大中華紙廠一百元、均經照收函謝、具見各界人士熱心贊助愛戴領袖之一斑云、又童子軍大檢閱、爲募款購機籌款事、昨日下午五時、在八仙橋青年會九樓會商進行、出席者、杜剛·徐國治·姚錫九·李大超·等、討論進行多案、

工界代表周學湘等
請願圓滿昨晨返滬
總工會定今午召臨時會議
聽取代表向中央請求經過

市總工會代表周學湘·張克昌·龍沛雲·等、請願修改工會法、並規定勞工債權優先清償權、於五月十九日夜快車赴京、至二十日上午十時、先赴立法院請願、由該院秘書程元斟接見、各代表聲述請願目的後、程氏即表示俟實業部及民衆訓練部兩主管機關來文後、當依法制定、繼轉赴行政院、由該院參事陳銳接見、並允將各代表意見轉達翁秘書長、呈蔣院長核示、實業部由科長吳開天接見、並謂、該部正在考慮工廠法所請各節、當與工廠法一并送交立法院規定、下午一時、復赴中央黨部、由該部王秘書接見、允交民衆訓練部核辦、並轉赴民衆訓練部、由部長周佛海氏、處長吳紹澍氏、秘書許孝炎氏接見、允予知照政府核辦、各代表認爲結果圓滿、即於昨晚乘十一時夜快車離京返滬、於昨晨抵埠、預定今日下午、在總工會臨時執監會議時、報告經過云、

海員工會等機關
昨開聯席會議
要求增訂國民大會代表

中華海員工會·警海員特別黨部·京滬滬杭甬兩路特別黨部·兩路工會等機關、前因所屬各海員鐵路職工代表、紛紛請求、轉呈中央、增訂各特種工會國民代表、均經分別呈請中央及立法院、並通電各省市黨部·各報館·請求一致響應、詳情迭誌各報、該特種工會黨部、爲貫澈主張起見、由中華海員工會、於昨（二十二）上午十時、在該會會議室、舉行各特種工會黨部代表第一次聯席會議、到會者有兩路工會代表蔣熙祥·韓德駿、兩路黨部楊有壬·海員黨部胡琦·海員工會主席·程公俠·王雅倫·李劍白·等、主席王寄一·紀錄李劍白·開會如儀後、首由主席報告、查我特種工會工友、對黨國貢獻殊多、而於革命工作、尤其有極光榮燦爛之歷史、此次國民大會選舉法、竟將擁有數百萬人以上特種工人遺漏、實深遺憾、吾人甚願藉今日之會議、能討論若干具體辦法、俾我特種工友、得有參政之機會云云、報告後、計共議決要案五項、一、擬聯合全國海員鐵路黨部工會、請推派代表定期赴京請願、請中央增訂國民大會特種工會出席代表名額案、決議、通過、即日電請平漢津浦平綏隴海粵漢正太膠濟等鐵路黨部工會及各海員區黨部海員分會參加、（二）請願日期請規定案、決議、各請願代表、訂六月二日以前、在首都集合、並訂六月四日、往中央黨部及國民政府請願、三、擬定京滬滬杭甬鐵路工會南京分會（該會會址在京滬滬杭甬鐵路南京下關車站三樓二七號）爲請願代表在京通訊處案、決議、通過、四、擬由今日到會各機關、即行聯銜具呈中央、請求增訂國民大會特種工會出席代表名額、當否、請公決案、決議、通過、由中華海員特別黨部、及中華海員工會負責起草、五、請願經費如何辦理、請公決案、決議、請願經費、由代表機關自行負担、

全國
郵務總工會明日常會
討論國選代表及例案
購機祝壽亦一併討論

全國郵務總工會、自三全大會閉幕後、曾於三月二十六日、在首都舉行第一次常務會議、商討第二屆委員職務分配、及三全大會議決案之執行事宜、於茲已屆二月有餘、近以國民大會代表選舉、與購機祝壽捐款兩案、關係頗大、特定於明日（星期日）在上海該會會所、舉行第二次常務會議、昨據該會負責人談、對於特種工會、如郵·電·路·航·等工會、應有團體參加國民大會代表選舉權一事、本會與電·路·航·各特種工會之意見相同、甚願中央予以考慮、重予支配、至購機祝壽案、本會及全國工友、甚願有所貢獻、惟辦法正在商酌中、又聞此次常會、除以上二案外、尚有例案數十件、日來該會總務部、正紛紛從事整理、以便提會討論云云、

商會電請財政部
停征國產染料地方捐

上海市商會昨電財政部云、南京財政部鈞鑒、本月二十一日、據大中染料股份有限公司呈稱、敝廠出品、早經中央獎勵免稅在案、歷來行銷各省內地、凡遇有省頒捐稅之省分、無不優予待遇、一律蠲免、以示實力維護新興工業出品、深滋感幸、茲緣去年運貨至四川省境推銷、經四川地方稅局、必欲征以與洋貨同率之稅捐、爰經去年九月二十三日、具呈四川財政廳、據實申請懇卽傳令地方稅局、免予征稅等情、呈上之後、因久未奉批、故於本年四月二十三日、續呈呼籲、今奉到四川省政府財字第三八八號批示內開、呈悉、查此案前據該公司具呈前來、當經本府於上年十月十一日、以呈悉、該公司首創國產染料、運輸入省、應否免征地方稅捐、本府未准財政部咨行有案、所請轉令之處、應勿庸議、此批等因、奉此、查去年十月十一日之批示、至今未曾奉到、今按批示所云、必須經財部咨行有案、始准免稅、爲特抄奉敝廠四月二十三日、呈四川財廳呈稿一件、隨函附奉、敬請鑒核、轉呈財政部、請准迅予咨行四川省政府、即令飭地方稅局、准敝廠出品之中字商標各種染料運輸入省、一律免征地方稅、以符功令等語、到會、查該廠出品、係由鈞部按照工業獎勵法、特准免稅、其效力自及於全國、今四川省政府、以未奉鈞部咨行爲詞、未免跡涉推諉、據函前情、理合電請鈞部鑒核、准將該公司出品奉准免稅部文、照錄一份、咨行四川省政府、請其遵照辦理即日停征、以免政令歧出、實爲公便、上海市商會叩箇、

鐵道部調查國產木材

鐵道部爲提倡國貨、考驗國產木材效用起見、特派購料委員會技正康辭·曹松年·調查國產木值狀況、昨日與上海市商會常務委員馬驥良晤見、詳詢一切、馬君當將國產木材之產地·來源·性質·鑑別·挺直·彎曲·開裂·用途·銷數·運輸·價格·長短·闊厚·度量衡等情、詳細報告、以便研究、查鐵道部所用枕木車木、向係自舶來品、日後如能改用國產木材、當可使中國森林事業、益於發展也、

美國普強公司
蘇伯第
超然鰵肝油品

SUPER D COD LIVER OIL 蘇伯第鰵肝油
SUPER D CONCENTRATE 蘇伯第濃液
SUPER D PERLES 蘇伯第精脒

蘇伯第鰵肝油品級超群，其中甲丁兩種維他命比美藥制標準高百分之八十至一百，比尋常魚肝油營養力量要加一倍。功效卓確，質地純潔，並冷險處無氣味，還有蘇伯第鰵肝油所有的甲丁兩種維他命，都是出於鰵肝油的天然，不是人工製造，因為人工製造的決不能有天然的維他命那樣效力。

蘇伯第濃液是將蘇伯第鰵肝油的脂肪質提去，只剩甲丁兩種維他命。凡嬰兒成人必需要甲丁兩種維他命，然而不能服平常魚肝油，蘇伯第濃液最為相宜。滴在舌上，服法極簡單。

蘇伯第精脒是蘇伯第濃液裝入膠囊，外面光滑，他的力量比美藥制標準鰵肝油，維他命甲有八十倍，維他命丁有四十倍。效力度之高，超過任何的同類品。

蘇伯第鰵肝油除了其中脂肪質的營養體質，生長肌肉等功外，最有價值的，就是兩種維他命。維他命甲是贊助發育，加增精力，愉快心神，和促進抵抗病力。維他命丁能構造堅強骨齒，防禦軟骨症，管理吸收食物鱗鈣，并維持組織新陳代謝的工作。凡需服鰵肝油，尤其是必需服天然維他命，蘇伯第鰵肝油品最為可靠。應服何種請問醫師。蘇伯第鰵肝油品藥房均售。

THE UPJOHN COMPANY U. S. A.

無敵牌
碘製香皂

向無皮膚病者日常用之防危未然
已有皮膚病者及早用之即見痊愈

無敵香皂廠出品
上海南京路三〇七號二樓
各埠百貨商店及大藥房均有出售

尋人

黃福弟年念七歲海門人中等身材穿藏青嗶嘰西裝灰色呢帽棕色皮鞋於本月十六號下午六時出外迄今未歸如有仁人君子知其下落報信者定當重謝決不食言 上海同孚路一百九十一號高和皮鞋店啟

三國貨團體昨午歡宴赴暹考察團

並宴請出席動力會議代表王爾綱氏

中華國貨產銷合作協會．中華工業國外貿易協會．上海市國貨運動聯合會．三團體、以我國赴暹考察團起程在即、特於昨日（二十二日）中午十二時、假南京路大陸商場七樓正誼社、聯合公宴赴暹考察團全體團員、同時並宴請出席第三次世界動力會議之我國代表王爾綱氏、出席者、除赴暹考察團團長凌濟東．副團長林康侯．團員市之楨．劉大悲．李苢均．葉祥法．劉鴻陵．陳軍堪．熊淡孫．馬翹廂．黃天爵．楊棟林．曹裕民．王志莘．及出席世界動力會議代表王爾綱外、尚有王性堯．潘仰堯．任士剛．項康原．王振芳．蔡聲白．方液仙．李康年．葉友才．戴至誠．顧炳元．吳蘊梅．胥韵南．甘翰輝．宋沛道等八十餘人、由王性堯主席致詞、略謂、三團體歡宴赴暹考察團及出席動力會議代表之意義、暨所希望於赴暹考察團諸君、及出席世界動力會議代表王爾綱先生者、繼由蔡聲白演說、大意、以中暹兩國向無通商條約、希望考察團此行、能促進中暹商約之訂立、第二、中暹兩國之工商界、尚少聯絡、希望考察團此行、能使暹人明瞭我國國貨近年來有長足之進步、介紹新出品於暹邏、更希望貴團此行、能促成暹邏有繼續不斷的考察團來華考察、以增加兩國工商界之聯絡云云、繼由項康原演說、報告旅暹僑胞之狀況、希望考察團此次南行、能促進平等的互惠的中暹商約之訂立云云、繼由潘仰堯演說、大意、以本人希望貴團諸君、此次赴暹、對於何種國貨在暹需要、國貨之推銷暹邏者、應如何改進其出品、回國時、可供獻國貨工廠、作改進生產時之參考、王爾綱先生為工業專家、此次出席世界動力會、道經蘇俄、關於蘇俄近年來工業之發展狀態、歸來時當可有詳盡之報告、以供吾人之參考也、吾人提倡國貨、而國民日用必需之食糧、尚須仰給於外來、每年有四千萬之進口、不可謂非憾事、此次糧食公會會長裕民先生亦赴暹考察、對於我國糧食問題、更可有相當之貢獻、此可以斷言者云云、最後赴暹考察團團長凌濟東氏答辭、略謂、本團此次赴暹考察、有兩項大使命、第一、前暹邏曾有考察團來華考察、國際間禮尚往來、本團之南行、乃為報聘性質、中暹向無正式外交、本團之赴暹、亦可為中暹外交之初步、希望從此促進中暹兩國之親善、以解中暹間之一切懸案、第二、為告訴暹僑胞、年來我國政府、竭力應付國難、我國工商業、近年來有顯著之進步、使僑胞能明瞭祖國之一切、並開闢國貨界之海外市場、今日到會者、均為國貨界之領袖、我國人民、有四萬萬國民、如能完全服用國貨、則中國可成為一廣大的自由市場、國貨工廠、誠能從大處着想、從遠處着想、則國貨工業之前途、實未可限量、維希望國貨界能分工合作、中國須開發之實業甚多、不必彼此作無謂之競爭、中國貨前途、實未可限量也、其次國貨界對外貿易之機構、尚不健全、甚國外需要商品之地甚多、徒以無適當之對外貿易機關、以為介紹、以致失卻許多貿易之機會、今見此種貿易機關、已有組織、甚望其擴大組織、以增進對外貿易之實力也、最後、謹代表本團同人、舉杯祝諸君身體康健、實業發達、繼由副團長林康侯演說、考察團組織之經過、及赴暹之使命、乃純從考察兩字注意、以為異日歸國時作改進中暹兩國間外交貿易等問題之參考云、後由出席國際動力會議代表王爾綱報告、國際會議組織之歷史、及歷屆會議之狀況、此次代表實業部、前往出席、希望歸國時、對於國貨工廠應用動力機關、有相當之供獻云云、末由主席王性堯答辭、至二時三十分、賓主始盡歡而散、

市商會發表聲明

上海市商會昨正式發表聲明云、近來本市發現所謂上海工商業聯合會、印發傳單、毀謗本會主席王曉籟先生、查該會既無會址、又無負責人姓名、其所印蓋之鈐記、亦非工商業主管官署所頒發、單上陳列事實均屬砌架、本會前主席王曉籟先生領導商運、服務社會、公正廉明、為中外各界所公悉、蜚語之來、無損毫末、惟本會為本市工商業法定團體、對於此種假託工商業聯合會名義、惡意攻訐舉動、按照正義應有辨正、用特經第九十一次常務會議議決、發表聲明、諸希公察、

納稅會為選舉事發表聲明

本市公共租界納稅華人會、為本屆選舉事、根據前日會議決定、昨發表聲明云、近有隨文中．鄭筱麟．任農軒．三人疊函本會、分發傳單、並刊登廣告、指稱本會本屆選舉為非法、是否意圖妨害本會名譽及信用、暫且不問、查本會歷屆選舉、期前將個人會員及團體會員推出之候選人姓名、登報宣示、屆期是由黨政機關、派員監督、本屆亦照此辦理、特此聲明、諸希公鑒、

節育專家馬丁夫人昨返美

秋間擬再來華

美國節育專家馬丁夫人（即侯田馬懿德夫人）、於上月間由港來滬、曾演講節育問題及女子參政問題共二次、旋又轉赴首都．北平．天津．作同樣運動、於本月十日重來滬上、又公開演講「節育方法」、引起各方注意、據上海節育指導社息、夫人因離國日久、故已於日前搭昌興公司亞細亞皇后號輪赴日返美、在日勾留二日、轉赴火奴魯魯、晤養痾中之馬格利山夫人、其所夫馬丁先生亦偕行、聞夫人將於本年秋間、再隨山額夫人來華、再度宣傳其節育主張云、

上海律師公會籌備冤獄賠償運動

六月五日舉行大會 五月廿五開成立會

上海律師公會為冤獄賠償運動委員會、規定每年六月五日、為冤獄賠償運動節、議定於是日由各地律師同時舉行、上海律師公會定於本月廿五日、成立「上海律師公會冤獄賠償運動委員會」、除該會全體執監委員四十八人為當然委員外、並加推翟鉞．王維楨．俞鍾駱．陸家鼐．楊蔭時．馬壽華．龐珊珊．錢劍秋．吳正㷊．蔡肇璜．等連執監委員四十八人為冤賠會委員、並訂定於本月二十五日下午八時、假上海律師公會開成立大會、並召集第一次會議、籌備六月五日舉行大會、一切儀式、業已分發通告、請全體委員準時蒞會參加云、

美國華災協濟會續助蘇北工賑費

由華洋義賑總會撥賑

美國華災協濟會、係美國全國各宗教及慈善聯合組織之團體、專事拯救我國災荒、歷年所捐賑款、已達千餘萬元、前以蘇北災情慘重、於本年陸續撥贈本埠河南路五零五號、中國華洋義賑救災總會、國幣五萬三千元、指辦蘇北工賑、該義賑會乃於銅山縣組織蘇北黃災工賑處、徵集災民、在徐海一帶、修築公路、疏濬河道、歷紀前報、茲聞該會又續撥該義賑會國幣八千元、以五千元修築養水口至楊家集公路、以三千元興築板浦新浦間公路云、

中華美術協會舉行顧蔭亭畫展

今日下午四時蔡元培等在會場舉行茶會

教育部普通教育司司長顧蔭亭、致力教育事業、教育行政數十年、道德文章、尤為世人所重、秉性孤高、雅好藝術、致力於國畫研究十餘年、盡竹山水皆稀絕、收藏既富、更以書卷陶養、故落筆便有瀟灑出塵之概、山水逸潤蒼馨、梁竹背格秀靈、畫法之妙、尤為獨得、蓋純乎韻勝者也、中華美術協會定於本月二十三日上午九時起、迄二十五日下午五時止、假本市法租界愛麥虞限路中華學藝社、為顧司長舉行近作展覽會三天、陳列顧氏作品百幀、歡迎各界自由參觀、並聞二十三日下午四時至六時、由中央研究院院長蔡元培．美術學校校長劉海粟．光華大學校長張壽鏞．暨南大學校長何炳松．在會場舉行茶會、柬請名界各流蒞會評覽、屆時顧氏亦將由京來滬參加、

市教局定期召全市唱片廠商談話

廿七日下午在市民教育館 指示關於審查唱片事宜

市教育局昨通告各唱片公司云、查本局於二十年一月、公佈審查戲曲唱片規則實施審查以來、關於唱片部份、各製片廠商、迄未遵照法定手續、送請審查、且竟有已經本局禁止之淫詞穢曲、灌製唱片、公然發售者、殊屬不合、茲定於五月二十七日（星期三）下午二時、在南市文廟路市立民衆教育館、召集全市唱片廠商、及各電台負責人員、舉行談話會、宣達本局審查唱片之意義、及確定開始審查日期、除分別飭知外、合行通知該公司、屆時推定負責代表出席參加、如有意見、並盼提出討論、切勿延誤、是為至要、

上海美術社展覽及演講會

本埠霞飛路四百五十三號上海美術社、定於五月二十九日（星期五）至六月八日、舉行展覽及演講會、演講者為約翰大學韓玉珊博士、講題「中國圖畫之哲學背景」、演講時間、為二十九日下午六時、展覽品是楊令茀女士之傑作、楊女士曾服務北平博物院八年、故得臨仿明清二朝宮中之畫像、楊女士所繪畫圖、除臨仿宋明遺作、其餘都是自出心裁、別成一派、除圖畫外、又有楊女士親製之頤和園模型、亦在該社公開展覽、又康同璧女士之畫件、五月廿三四日在靜安寺路九九號上海女青年會展覽後、在二十六日至二十八日亦欲移往該社展覽、以供社會各界賞識、

李宗煒博士將返國

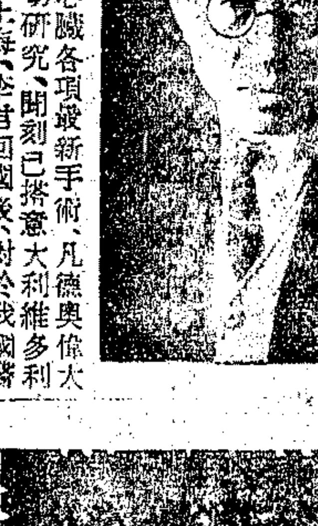

醫學博士李宗煒氏、曾任江蘇省立醫院實隆醫院外科主任、於前年春赴德、入漢堡愛本道而夫病院、研究外科產婦科最新手術、繼至柏林奧國等處、研究肺臟心臟各項最新手術、凡德奧偉大之醫術、俱加深切研究、聞刻已搭意大利維多利亞郵船即日可抵上海、李君回國後、對於我國醫術供獻必多、一般病家、當更蒙惠不淺矣、

因疏濬龍華嘴全市垃圾輸出受阻

濬浦局因龍華嘴河流淤塞、故在該處疏濬以利交通、致全市垃圾發生無處出貨影響、茲分誌詳情如下、

濬龍華嘴 濬浦局因龍華嘴多年未濬、蓋該處垃圾船經過、落入水中、漸有淤塞之虞、故日前在該處進行濬河工作、斷絕船隻往來、惟全市垃圾、除閘北一部份專由虞姬墩等處鄉民來滬購買、由蘇州河裝運出口外、一部份暨公共租界法租界南市各處垃圾、均由龍華嘴裝運出口、

出貨受阻 因濬河關係、各地裝垃圾船不能進口、致全市垃圾、殊有無法出口之苦、原本每值貨多船少之時、將存貨堆於龍華海軍艦隊司令部附近、惟海軍部方面、以天時日暖、垃圾一物、設時間過久、蒸氣發熱、易生危險、故加取締、而滬南一帶垃圾、更生恐慌、清道夫因無法出貨而停頓、旋經衛生局等各關係機關商定辦法、將垃圾暫時堆積岸攤、一俟濬河工程完畢、再裝運出口云、

雙妹牌
花露水
蘭花粉
芬芳嬌艷
轉嫣為妍
中國廣生行出品

三友實業社
大減價祇有二天了
便宜貨品，不勝枚舉，錯過機會，遺悔將來
門市部，郵售部，上海南京路浙江路東首

中法大藥房
本埠總分店同時舉行
舉行四十五週紀念
大廉價
大贈品
五月十七日起
一個月

楊鵬昨日接事

高三分院院長 鄧克愚任書記官長

新任高三分院院長楊鵬、於二十二日晨八時三十分、偕同該院新任書記官長鄧克愚、蒞院視事、當由前任書記官長唐在禮代表梁前院長（仁傑）辦理移交、并介紹該院各推檢、與楊院長晤見、高二分院院長徐維震、地方法院院長郭雲觀、第一特區地方法院院長王思默、暨各院推檢等亦均前往道賀、楊氏接任後并未舉行就職儀式、僅於接收完竣後、發表鄧克愚為書記官長、夏家楨為會計主任、許家塑為出納、其他人員並無更動、據悉前院長梁仁傑、奉調赴贛、已定日內啟程離滬、赴任履新、（前任書記官長唐在禮亦將由滬晉京、到部供職、按楊氏為貴州人、現年四十歲、北平朝陽大學畢業、赴德專攻法律、返國後、歷充中央北京東吳等大學教授、第一特區地方法院推事、司法行政部參事等職、

上海地方法院失贓案 顧芳泉投案交保

上海地方法院贓物庫失竊手槍二十枝一案、經查得公共租界愛多亞路一二八五號益豐汽車公司主甬人顧芳泉、夥友徐鴻泉、常在法院修理汽車、涉及嫌疑、乃會同捕房將徐拘獲、移提到院、因嫌疑尚微、當命徐鴻泉交保開釋、而顧芳泉以其夥徐鴻泉既奉交保、故亦於昨日自行投到法院聲辯一切、當經對檢察官預審一過、亦命交保云、

新閘偵緝分隊在會文路又破一盜窟

男女犯七名口 槍彈當票等等

閘北近來又迭出盜案、新閘分局偵緝分隊隊長鮑子英、奉蔡局長令、限期嚴緝、故該隊長率領通班偵緝員、日夜偵查、直至前日（星期四）下午四時許、在九畝地等處破獲盜黨徐招寶．東大．薛小五子．錢文達．王兆奎．何錢氏．當場抄獲六寸輪手槍一枝外、于當時十二時許、率領偵班李壽臣、及偵緝員等在閘北會文路榮業里十五號亭子間內、破獲盜窟一所、當場獲盜蕭鳳鳴．盜夥李滴明．王江富．張華芳．陸永康．顧餘祥．李王氏．共七名口、抄出四寸手槍二枝、四寸槍用子彈十粒、又八寸匣子砲子彈十一粒、當票二十三張等、帶隊後、該匪蕭鳳鳴等直認先後搶刦閘北海昌路某姓家、寶興路天通菴路後開汽車之二人（即弟兄）家、又北四川路開鴨行等多起、目下尚在偵訊、補緝餘黨云、

常恩玉價賣髮妻拘究

住法租界錢家塘月華坊二十七號業西崽之揚州人常恩玉、今年二十五歲、於上年九月間、娶住在同弄三十二號同鄉吳錦（今年四十二歲）之女銀弟（今年十七歲）為妻、詎常於結婚同居三個月之後、串通乃父常庭芳（今年四十六歲）將吳銀弟攜帶回鄉、價賣與揚州鄉間之飛文林為室、得洋一百七十二元化用、返申後、對岳家偽稱銀弟住居鄉間、照料家務、乃吳銀弟被賣之後、飛姓監視甚嚴、直至最近、始得脫身逃出、於日前轉輾回滬、稟告其父、向常父子交涉、未有結果、遂於二十一日午刻十一時、報告法捕房、派探將常恩玉．常庭芳．父子兩人拘案、昨日、解送特二法院刑一庭、由李昌年推事提審、警務處律師袁家潢陳明案情、略稱被告父子因妨害自由、偵查未結、請求延期、繼由被害人吳銀弟與其父吳錦擊訴被賣逃歸經過、庭上核詞、向被告等訊問一過、遂諭改期二十九日再訊、被告還押、

淋病內服新藥

的立平

淋病初患時、若惑於誇張之劣藥、欺騙之庸醫、錯過極好治療機會、成爲慢性、則纏綿難治、時發時愈、且必傳染其妻；而淋病在婦女尤感痛苦、故有因懼被丈夫傳染而求離者；因淋病而離婚之案件、如有精確統計、其數字亦必驚人也。

「的立平」於男女淋疾均奏偉效、極爲確實安全、無障碍消化刺激腎臟諸弊、乃現代最完善之治淋新劑。

五洲藥房發行

各地五洲藥房均售

132

中英菓子鹽

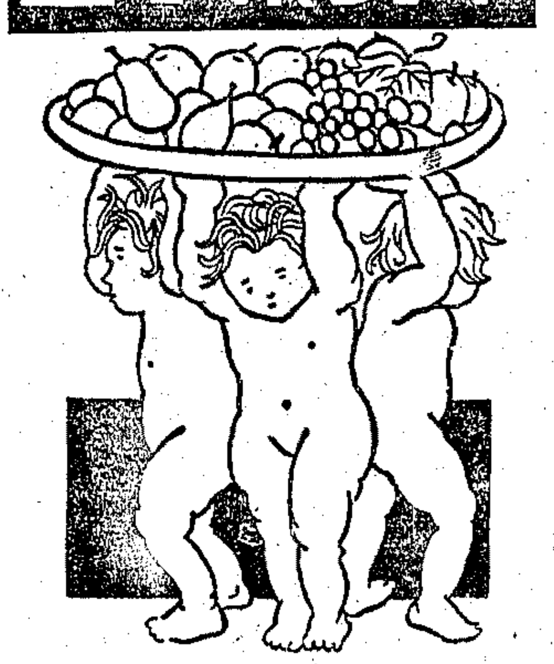

功能 開胃滌煩 神氣清爽 凡肝火旺盛 頭暈 胃呆 嘔吐 口臭 目赤 面發瘰癧 及 大便不暢等 均有特效

上海中英大藥房發行

日水兵肇事地點 法官親往履勘

警戒嚴密情況緊張

由葉海生到場表演當時開槍之情狀 惟證人胡祥和供詞與表演稍有出入 蕭推事又繼續往月宮飯店等處調查 葉海生押上囚車時曾口呼救命一聲

韓人楊文道·葉海生·周裕榮、被訴於去年十一月九日晚、在寳樂安路殺害日水兵一案、業經第一特區法院數度提訊各情、已迭詳本報、茲法院爲求事實真相明瞭起見、特定於昨日下午、由法官至出事地點履勘、以備參考、昨日下午二時零五分、即由代表捕房起訴之律師汝葆彝、至特一院陪同承辦此案推事蕭燮棻·書記官丁重甫·及法警、

分乘汽車 至北四川路福民醫院門口下車、時捕房方面已由西日副總巡率大批中西包探捕等在寳樂安路及北四川路一帶施行警戒、情況異常緊張、圍觀者甚衆、均經探捕攔於人行道上、故秩序尚佳、蕭推事先在北四川路東洋學堂及阿瑞里口（即葉海生所供楊文道交給手槍之處）視察一過、由捕房將葉海生解到、由日捕 名與葉共銬、下囚車後、推事即命帶至北四川路寳樂安路口、向之詢問、

出事情形 據供、自楊文道在阿瑞里口將手槍交給我後、我即穿至北四川路西面之人行道、向北步行至寳樂安路口、即現在所站之地方、立候約半小時左右、見楊文道隨一日水兵 來、楊以嘴示意、我遂尾隨該水兵、轉入寳樂安路、推事遂命葉表演隨日水兵之情狀、葉遂沿寳樂安路而行、推事等亦隨之於後、（該路爲弓形、其方向

初係東面 旋即改變爲南北、而直達江灣路口爲止、）葉步至南北方向之寳樂安里口立停、謂我 在該里口十三號電桿木處向中山秀雄開放一槍、時死者離在我之前約八九步、我開槍後、即向對面豐樂里逃逸至此、推事即命證人胡祥和表演當時所見情形、據胡稱、是晚我欲至日商高岡洗衣店內、詎行至高岡隔壁八一九號門口時、即

葉海生又押往出事地點

聞一槍聲 於即見 人向豐樂里逃去、我即趨前觀看、見一日水兵倒於地上、頭向西、足向東、我乃至高岡店內報告、法官即命葉裝作奔逃之狀、命胡指認所見奔逃之人身材是否如此、胡答不能確指、惟見該人由電桿木背後逃入豐樂里、而葉稱係從桿木前逃入、蕭推事遂命葉繼續表演逃走情形、葉即由寳樂安路轉入豐樂里總弄、（該里係由寳樂安里直通北四川路、其右手方面、即屬豐樂里各弄、每弄口標明與幾豐樂里字樣、）葉行至南七豐樂里時、即轉入

對面小弄 再向右手一支弄轉入、復轉至南五豐樂里對面之弄穿出、而達豐樂里總弄、謂當時奔逃情形即如此、至手槍則擲於南五與南四豐樂里中間對面巡捕亭下、時由西探假一手槍、命葉如當時情形擲於亭了之、葉當 之演 旋於 後、非從豐樂里總弄直達北四川路口、當時即

如此逃法 推事即命以逃至北四川路後、即至何處、答、經虬江路三星里一三號家中、推事詰以爾口供單中稱直往月宮飯店九號房間、今又稱係返家中、究爲何處、葉又稱係往月宮、蕭推事以關於出事之情形、應向葉海生一問者已畢、命仍押於囚車內、距此時葉忽口呼救命、蕭君即詢以因何呼救命、距葉又不言原因、蕭君旋重返寳樂安路

中山秀雄 被害處、由西探長克老特指出檢獲子彈 點爲離西階沿四尺四寸處、由彈殼、在離西階沿二十七尺處找得、嗣又至江灣路北四川路口、由克氏報告當事後有 女人向在該處巡邏之西捕報告寳樂安路有人被殺、西捕即經察視後、 捕留守於出事處、 捕則至此處就一號電話機報告捕房云云、蕭推事視察一過、又回至北四川路寳樂安路口、面餘慶坊總弄口、即證人張財所指見傑克楊文道之地點 據

捕房人員 言、適張財爲經捕房通知候於此處、而現則不見、不知何往、乃由西探克老特表演張之所述、謂是日張由餘慶坊總弄內出外、至對面寳樂安路口時見之、時爲八時三四十分左右云云、蕭推事以此處已經勘畢、命赴月宮飯店九號房間調查、遂由捕房通知該管公安局飭派巡官一員、協同令月宮飯店

九號房間 、因去年十一月九日、承值該房間之茶役已經停歇、故無從傳訊、蕭推事遂於房內詢問葉至該房間內之情形、據葉供是晚八時、與周祉榮傑克及另一不識之韓人、同至此房間等候楊文道、距我等甫到未久、楊即前來、並未談話、即行出發、法官問葉爾既在寳樂安路口即見死者、因何不即開槍而隨之頗久、

始行下手 是何原因、葉答並無何種原因、又問、事成之後、爾回房內遇見何人、葉答、見周祉榮靠窗而坐、問我事還樣、我答以好了、繼法官傳詢一號茶役朱金標、據稱、房間係夏春記所開、官問有茶役應同飲下次可否到庭作證、答、可以到庭、蕭推事遂命再至靶子路永吉里七十一號即同義協會會址調查、到達該處後、由一朱姓婦人出謂、同義協會前確係設於此處、但所租者祇一天井客堂及客堂後間、以

及一擱樓 云云、即據葉海生供、談論殺日水兵事係在客堂後間、是室以祇三四凳子而已、至拈卷一次則在客堂內檯上、推事問、爾等既於九月五號商定由爾拈卷担任槍殺之職、因何至九號方始動手、葉答不知、楊文道欲延至九號、至此、蕭推事認爲調查已畢、遂退出乘車返院、時已四時十分、在履勘時、被告楊文道之律師葛肇基、周祉榮之律師唐懷萃、及法院指定之義務律師張志讓、亦均到場云、

新墾荒地 宜種芝蔴七利

中國油燈公司呈政院條陳意見 政院通令各省將新墾荒地試種

中國油燈公司前呈行政院、請令各省將新墾荒地、先種芝蔴、以裕油產、而塞漏卮、經政院發交內政實業兩部審核、認爲芝蔴爲榨油最佳原料、已由政院通令各省、就新墾荒地試種、茲將該公司呈文錄後、呈爲條陳意見、擬請令行國民經濟委員會、轉令各省、飭將新墾荒地、先行施種芝蔴、以裕油產而挽國脈事、竊查我國煤油入口、按海關統計、每年約一萬二千萬元漏卮之鉅、至足驚人、而其主要用途、幾全作燃燈之用、商等印製售之植物油燈、舉凡各種國產植物油類、如荳油菜油生油桐油蔴油柏油等、均可燃用發光明亮、勝於洋燈、且毫無烟毒、避免火災、節省油量、衛生安全經濟、諸美畢具、已蒙實業部審查合格、准予專利、并蒙國民政府軍事委員會委員長行營訓令咨信字第一五七號說明、試驗結果、列舉優點、獎勵有加、復蒙國民政府軍事委員長行營第二廳批示週知、第十一號證明確屬優良、設法提倡、以資獎勵各在案、商等又以爲國際戰爭、若一旦爆發、煤油來源斷絕、則萬家燈火、無以爲繼、而國產植物油類、遍地皆是、點用植物油燈、庶無燃料缺乏之虞、此關於國防者尤爲重要也、自製銷以來、國人競相購用、將來苟無洋油商之打擊、得以順利暢銷、則塞此萬萬元煤油漏卮、增加萬萬元之製油農產、以及鞏固國防諸大端、自可漸次實現、惟此種油燈、植物油之產量、亦至有關係、蓋油產不豐、價必昂貴、則燈銷不暢、燈銷不暢、則巨額漏卮、無從塞止、製油農產、難以增加、故爲國民經濟着想、必使油價與燈價俱廉、揆諸供求之理、即必使油量與燈量均富、後者商等當自負其責、前者則非政府賜以指導扶助不可、比日以來、商等極注意於油產問題、因及產油植物之栽種方法、以及土質氣候、並產油量出口額諸問題、根據研究結果、曾經呈請實業部通令各省遍植柏樹、並呈請全國經濟委員會、通令各省公路機關、沿途栽植柏樹、以供榨取柏油、充爲燃料、均蒙批示、照准在案、茲近閱報載、鈞院所屬國民經濟委員會暨內政部、會有墾殖各省荒地之決議、竊思新墾荒地、旅種植物、雖因氣候土質而異、要以種植芝蔴爲最宜、敢以管見、冒瀆鈞聽、乞賜鑒察、竊查新墾荒地、雜草仍易滋生、苟先種芝蔴、則根據經驗、雜草能逐漸自然淘汰、無需人工艾除、其利一也、新墾荒地、多屬磽瘠、若種其他植物、需要大量肥料、而種植芝蔴、祇需略施草灰、即可繁茂、其利二也、芝蔴顆粒微小、播種較其他植物爲經濟、成本低廉、其利三也、芝蔴易於生長、不忌旱澇、故損失極少、其利四也、芝蔴產油量、爲百分之五十至六十、較其他任何農產爲豐、其利五也、且全國各地氣候土質雖異、種植芝蔴、均無不宜、其利六也、榨油手續簡單、粕可食用、其利七也、復查我國對外貿易、民國二十三年芝蔴出口、淨值爲國幣四、九九八、七五〇元、佔總額千分之九以上、廿四年則爲一六、五七七、五五四元、佔總額千分之二十八以上、斯二年來、芝蔴出口額激增、兩倍有餘、足徵銷路之日見暢旺、綜上以觀、新墾荒地、似宜先種芝蔴、增加油產、其效果不獨可以供給國內燃料、抑且可以增加出口貿易、伏思鈞長就職以來、刷新政治、與民更始、公忠體國、衆望攸歸、凡屬利國利民之道、自必樂取採納、用敢瀝請分令國民經濟委員會暨內政部轉令各省、督飭各鄉鎮保甲長、將新墾荒地、一致先行種植芝蔴、庶幾油產充裕、漏卮可塞、民困昭蘇、是否有當、仰祈鑒核、并懇批示祇遵、實爲公便、謹呈行政院院長蔣、中國油燈公司代表陳祖詒、

駐滬美孚油商因私油充斥 籲請美國救濟

某方提煉柴油私銷華北市場 要求迅予制止以維原有地位

大公社云、中國煤油市場、幾完全仰給英·美·俄·三國所供給、於廿二年八月間、由美孚行出面成立協定、規定美孚之銷油量、佔中國銷量三分之一、其餘三分之二、由亞細亞·德士古·及油遍地·三家均分、並一致提高售價、但爲時未久、美孚老牌油銷路特佳、乃與三家協商、擬增加銷量、各公司各執所見、遂無結果、美孚乃單獨跌價、德士古隨之、亞細亞亦與美孚競爭甚烈、旋一再磋商得成協定、共同包銷、俄油不得在規定之價格下、再跌價競爭、由此中國煤油市場、悉被美孚與亞細亞所操縱、茲分誌各情如次、

在華銷量 各種油銷地區、美孚油銷於京滬·京杭兩路、及長江流域、華北一帶、亞細亞銷於京滬滬杭及全國各地、德士古油銷於漢口以北之地、以前美孚輸華、每月約一百萬噸左右、亞細亞由荷屬東印度輸華、每月亦約百餘萬噸、德士古在滬設油池二十處、每池藏油五萬噸、俄油來數較少、最近各國煤油進口比前較遜、計二月份輸入總計二二·四一、 四六公升、價值一〇四二·二二九金單位、中以亞細亞輸油最多計一三·九五七·〇四一八公升、價值六四〇·一五九金單位、次爲美孚油、輸入六·二二九·七三六公升、價值三二一·三五金單位、蘇油輸入一·三一五·五七六公升、價值九六·七五九金單位、

價格比較 最近、美孚油鷹牌每箱八元九角五分、老牌每箱九元一角五分、舊聽每箱八元七角五分、老虎牌每箱各地市價不同、亞細亞元寶牌、每箱九元一角五分、僧帽牌每箱八元九角五分、德士古油幸福牌每箱八元八角五分、紅星牌每箱九元一角五分、光華油頭牌每箱九元一角五分、新聽每箱八元九角五分、

美商呼籲 自華北走私事件發生以來、各國煤油所受影響、極爲重大、現聞有某國商人曾向蘇聯購買柴油、在國內提煉煤油、再轉售我國、已有四千六百箱、在距昌黎十英哩之浦河口登陸、又有一千箱在秦皇島附近東里莊登陸、今已運到天津、尚有大批將源源運抵冀東海濱、此項煤油、由昌黎冀東公司包運、歸天津日租界桃小街冀東公司承銷、由大連私運至冀東、僅納平常關稅四分之一、獲利頗厚、英美商大受打擊、現聞美孚公司已呈請華盛頓國務院、請求予以救濟、以維持原有之地位云、

ENARMON

青年男尿中之男性內分泌物

英男兒萌

青年遺精 初老衰弱 高年頹唐

英男兒萌是由青年男尿提鍊而得之男性內分泌物、蹤定有効力價、在動物及臨症實驗上、認其確能改良血色、增加體重、增進精力、促進食慾及新陳代謝、袪除疲勞倦怠等々、而顯有「返老爲幼轉弱爲强」之現象、用於青年遺精·滑精、壯年陽萎及性交不全、初老及高年期之頭痛腰痛·倦怠·疲乏·耳鳴·心悸·失眠·記憶薄弱等々老衰症狀、功効卓著

齋藤前首相與高橋老藏相（八十三歲）自常用英男兒萌以來、居然老而益壯、於是日本國內之高貴·政客·富豪·學者亦相率爭購斯劑、是以斯劑普及之速、實爲歷來諸劑所不及。又英男兒萌因是取材於青年男尿、故亦吾東亞古來賞用童便之一實物證明也。

內服片劑 二〇片 五〇片 一〇〇片
注射劑 五管 一〇管 三〇管

日本·大阪 武田長兵衛商店股份有限公司

總發行

中國總經理 上海廣東路三八九號 重松大藥房

各大藥房均有經售

詳細仿單函索即寄

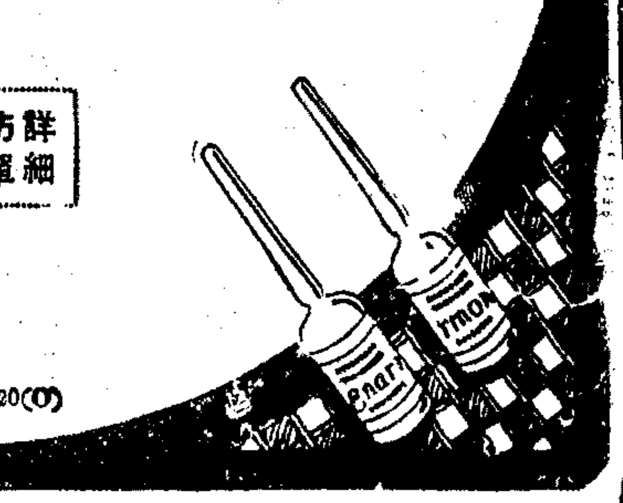

86—120(O)

上海市教育局核准

大華農場農業函授學校 招生

本校男女兼收函授十月實習二月有講義十大冊均係名家特選凡成績優良者期滿後由本校介紹服務如欲自辦農場者並得以經濟上之援助現屆招生之期有志農林事業者請即前來報名函索章程附郵五分

地址上海閘北八字橋西窰上

霍亂保安使

本品爲霍亂內服免疫良藥

拜耳大藥廠

工部局恢復市政投資銀行

給與市民投資市政之便利 建立工部局穩妥可恃資源

工部局董事會近據財務處處長之建議、決定將工部局市政投資銀行重行舉辦、查此銀行停辦於一九二九年工部局電政處出售之後、彼時電政處有人承購、所得售價、足供一切鉅大需要、故即將該銀行停辦、復查該銀行在一九二九年以前、功用極大、一則給與市民以投資於市政債券之種種便利、一則給與工部局以一穩健可恃之資源、故當一九三四年、工部局重行舉債之時、即有重新舉辦市政投資銀行之議、不幸彼時金融極感枯澀、至一九三五年、情形未見改善、惟最近鑒於本年市政公債銷售之情形、當局始決定恢復該銀行、茲規定該銀行於本年六月一日開始業務、由財務處公債銀行組收受存款、而以每戶存款之適當部分、於每年之五月五日及十一月五日、轉購市政債券、其息金及貯額、得由工部局隨時更改公布、現暫規定貯額最高不得超過五千元、利率暫定爲四釐半、凡願投資於此銀行者、可於每月一日至五日、向工部局財務處接洽云、

短裝者綁去之兩工程師脫險

經公安局營救送歸 被綁聞爲營業而起

引翔港黃興路徐家宅十號合衆鋼索廠工程師徐福庚·謝惠舟·於前晨六時許、忽被短裝男子二三十人用南方汽車公司四輛綁去、事後經引翔港警所與老閘捕房探員等亟力偵查、當即在西藏路爵祿飯店二百八十一號房間內拘獲嫌疑犯浦東草庵頭一號合隆鋼索廠主人陳富棠·及工人張妙生·徐小毛·張慶生·等在案、各情亦已詳誌昨報、茲悉該管引翔港警局自將陳等提回後、即備文申解總局、經嚴密偵訊之下、陳等始供認綁架徐·謝·兩人不諱、並稱現將徐等匿諸浦東草庵頭、當由總局指派探員、於昨日上午、往浦東草庵頭將徐·謝·兩人救出、護送返家、至斯案起因、據傳係爲營業而起、確否尚待證實、惟徐·謝·兩人、對於陳富棠此次加害行爲、雖已由警政機關予以法律制裁、但精神上與事業前途、實受莫大打擊、因此將另行依法起訴云、

無力娶親 糾衆強搶成婚

好事未成身已入獄

法租界貝勒路八百九十九號順泰昌成衣舖主裝明人沈阿興、年三十一歲、父母已故、有一胞妹、名三郎、今年二十三歲、現在菜市路久遠襪廠做工、於四年前、經沈作主、由母舅胡雙喜爲媒、將妹三郎許配江陰人夏叙良（今年二十六歲現在公共租界培開爾路久豐搪瓷廠做工）爲室、當時雙方交換婚帖、（即俗呼押帖）翌年、夏致送茶禮金一百二十元、（俗呼送盤）並擇定上年三月十六日正式完姻、乃夏屆時因經濟困迫、無力迎娶、商議改期至去年十月間、奈仍不能完姻、致女家兩次婚期、通知親戚、屆時俱不成事、以體面攸關、故挽原媒向男宅理論、至十一月二十六日、由夏挽出方林根向女家調停、訂定本年三月二十四日一定迎娶、決不再延、雙方並訂立契約一紙、聲明倘屆期夏方再延期、則兩方之婚約、即作取銷、所送聘金一百二十元、亦即由女家沒收、以後男女各嫁、兩不干涉等語、豈知時屆本年三月廿四日、夏叙良仍因困於經濟、不能舉行婚禮、眼見此段婚事取銷無效、心有不甘、於日前商之於久豐搪瓷廠主所僱之汽車夫高巧生（廿六歲嘉興人）轉借得汽車一輛、將廠主之租界一零四七二號、市府六五八二號之車照、懸於借來之汽車、另邀友人四五、於本月廿日下午四時許、由夏率領友人等乘車由高駕駛至貝勒路女家、一擁入內、將新娘沈三郎拖出、擁上汽車、直駛至大連灣路十四號天德旅館開三十三號房間、燃點紅燭、正擬交拜之際、女兄沈阿興見妹被搶去、即奔至法捕房報告胞妹被綁、請求查緝、當由探目張子崧帶同探目鈕本昌投楡林路捕房、會同中西探馳赴天德旅館、將夏叙良及開車之高巧生兩人拘獲、連同新娘沈三郎提回法捕房、先將新娘交其兄領回、夏·高·兩人收押、昨日解送特二法院、由李昌年推事涖刑一庭提審、警務處律師賓家濱稱、本案兩被告因妨害自由拘禁警務處偵查未結、請求延期一星期、即查明訴請訊辦、繼由探員報告案情、告訴人沈阿興、被告人沈三郎兄妹、亦到庭聲訴被搶經過、訊之夏供、實因無力、一再挽媒商懇、奈女家逼索禮金無奈強搶、高供不知搶親之事、故敢同往等語、庭諭改期廿九日上午再訊、被告等還押、

塔牌蔴紗巾

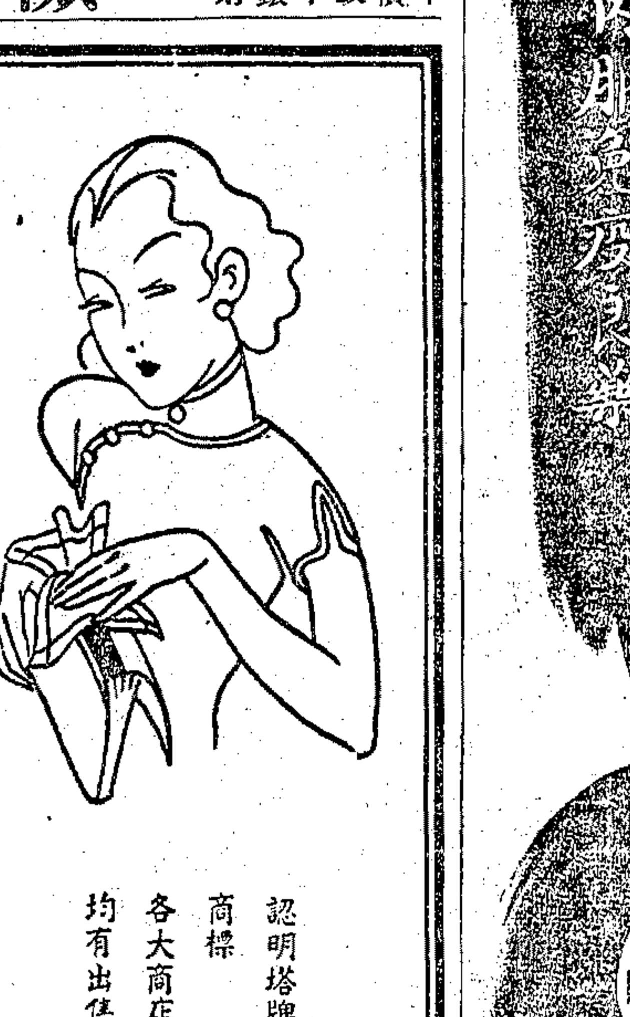

女子在手袋中取用手巾時。如爲塔牌蔴紗巾。必最漂亮。以其花樣最新。顏色最多。細膩光潔。超然出衆。

認明塔牌商標 各大商店均有出售

PYRAMID

REGISTERED TRADE MARK

新聞偵緝分隊 獲中央僞票犯

閘北新聞偵緝分隊領班李霽臣、前日（廿一）得眼綫密報、聞有人僞造中央角票販售、定晚間在烏鎮路某處接洽購票等語、該李領班據報後、轉報該分隊長鮑子英、即飭派領班李霽臣、率同偵緝員劉炳榮・楊玉才・孫有之・臧翔・仲達・高長貴・柳彤階・呂發康・等、於前日（二十一）晚十二時許、在烏鎮路口地方守候、不久果有形色愴惶一人到來、當經各探員上前拘獲、並在身畔抄得中央僞角票八十張、隨即帶隊、

僞票犯李貴宗供詞

據該僞票犯供李貴宗、年三十九歲、徐州人、我同表兄徐貴成均當過兵、現在退伍下來、沒有事做、我到交通路找人、適遇王得勝、因同他從前共過事、他問我如何到上海、我即回答他因生病退伍、沒有事做、又沒有錢回到家鄉、現身邊祇有五元、又不敷盤川、故托王得勝代我想法子、因此王得勝對我說有丁錦州小田認識王筱慶、他有兩角假票、五塊洋鈿買一包、可以做川資、並可返家鄉了、他叫我在中興路老虎灶候他、並且叫我將五元交給他、王得勝隨即將假鈔票交與我、不料我跑至烏鎮路口、即被拘獲、並在茶館內王得勝交票紙與我時、有李小德在座看見等語、

僞票主犯聞風逃避

該分隊長據供後、即飭原辦案人分頭查緝、各探員帶同該犯、前往普陀路捕房、會同中西探員至馬白路白玉坊對過三一六・三一八號王筱慶所開設之裕和祥烟紙店、及海泉茶樓等處、不料王筱慶・王得勝・丁錦州・小田等均聞風逃匿、復帶該犯至交通平民工房四五號草棚內、將李小德拘獲帶隊、

據嫌疑犯李小德供

據李小德供稱、該王得勝・李貴宗・我均認識、惟他們在茶館內交票紙、我雖看見、但不知他的內容、他現在要咬我一口、但在座吃茶時、並有劉建清・邱德山・均在一處吃茶、我們並不知道他的事情、請求調查、該隊據供後、又先後將劉建清邱德山等拘獲、所供與李犯同、聞該分隊轉報總隊、令飭協緝逃犯云、

戳傷同伴致死 魏顯榮判刑

處徒刑三年六月

阿拉白司脫路源茂里十八號物華鞋廠學徒鎭江人魏顯榮（年十八歲）於本月七號上午、因與同廠學徒海門人袁文哉爭奪工作起釁、持剪刀將袁戳傷身死、業經捕房將兇犯魏顯榮拘解第一特區法院訊供終結、昨晨、由譚辛震推事蒞刑八庭宣告判決、其主文曰、魏顯榮傷害人致死、處有期徒刑三年六月、執行完畢後、送工部局改良所施以感化教育二年、剪刀一柄沒收、本件附帶民訴、移送民事庭審判、

蓬萊路 國貨商場改明日開幕

今日先開始營業

上海市民國貨年運動會與中華國產廠商聯合會・合辦之蓬萊路國貨商場、原定昨日在該處正式開幕、茲以昨晨天雨、是以佈置不及、爰改於明日（二十四）下午二時開幕、惟各廠商陳列物品、大半均已就緒、故今日先行開始營業、

皖贛紅茶運銷會 昨評定品質佈樣交易

總運銷處與洋商交易已商妥

皖贛紅茶運銷委員會總運銷處、已運抵上海之祁門・至德・浮梁・寗州・等處紅茶、總共九千五百箱、㊀祁門紅茶、均由安徽公路局、江南鐵路公司、京滬鐵路局運滬、㊁寗州浮梁紅茶、均由浙贛鐵路局及滬杭甬鐵路運滬、㊂至德紅茶、由安徽省公路局、招商局輪船運滬、今年產額、安徽祁門至德浮梁等三處、總約六萬箱、江西寗州總約二萬箱、每箱約合六十斤、

評定品質

茶葉品質評定委員會、委員爲曾邦熙・胡伯常・十松游・林毅廷・吳覺農・王文炳・王餘三・謝步瀛・陳楚材・朱沛澤・汪森暉・程錦章・李邦祥・裕民銀行代表共十四人、於昨日會議、評定皖贛兩省各縣所產紅茶之品質、

佈樣交易

總運銷處與各經營紅茶洋商商談交易、對各洋商所提之項辦法、經該處經理程振基答復後、今各洋商已認爲滿意、該處推銷組准今日將皖贛兩省所產之紅茶、依照品質評定委員會所評定之品質、佈樣與各洋商開始交易、推銷組主任鄭鑑源雖已復職、但洋莊茶葉同業公會、已函總運銷處、否認鄭鑑源係茶棧所公推云、

上海市回教會 籌備慶祝穆誕節

上海市回教會、現以本年六月三日、爲先知穆罕默德誕辰之期、擬舉行大規模之慶祝、經召請全市十一方回教掌教長、并選定熱心教友十三人、合組籌備慶祝聖誕節委員會、聞已集會三次決議、㊀印發傳單十萬張、利用飛機散發、置開我國宗教團體利用飛機佈道之先例、㊁無綫電播音演講、㊂在中國回教學會內、舉行公開演講及慶祝會、并有游藝節目、以助餘興、㊃印就小冊多種、備分散各團體及個人、以資紀念、㊄各回教堂一致舉行宗教儀式及聚餐會等、至大會職員、亦已分別舉定、進行不遺餘力、屆時當有一番盛況也、

上南站昨病斃一女客

購票欲至硤石病劇旅斃 當報法院檢驗由堂棺殮

滬杭路上海南站、昨日上午九時許、正預備開杭之六十一次三四等客車、來一婦女、年三十餘歲、身穿藍色綢縐駝絨棉襖、外罩藍布衫、黑布夾褲、白襪黑鞋、小脚、手攜藍布小包裹、到站購買四等車票、由上南站至硤石、登百零四號四等客車內、當由站上察婦病狀甚劇、不能乘車、亦無同伴、站將伊扶至待車室、未幾、果病重、氣絕身死、遺下藍布包裹、內有藍布衫・衛生衫・黑襪・紅褲子・銅元白零二枚・車票角餘・藥單五紙・等、併交鐵路警務段保管、飭傳地保張蘭生、至法院報驗、至下午三時二十分、由院委李檢察官到來檢驗、委係病斃、諭查無家屬、由堂棺殮、

民生公司建造大批 成渝鐵路材料運輸船

民八今日下水

四川民生實業公司承運成渝鐵路材料、建造大批輪船、洪水枯水、均能兼顧、近先後完成開航者、有民康・民來・民蘇・民運・將回川者、有民熙・建造中者有民元・民本・民訓・民興・與未命名長一百四十呎之枯水船二隻、日內即可確定者、有民庶・民衆・及鐵駁十隻、拖頭數隻、元本兩輪、長二百・十一呎、打破川江紀錄、十八日民本下水、擲瓶者、爲該公司上海分公司張澍霖經理之夫人李黎淵女士、今日（廿三日）民元下水行禮、擲瓶者爲此間德華銀行經理該公司之董事胡鈞莊君女公子胡小姐云、

兩廣小學成績展覽

本市老靶子路私立兩廣小學、學生衆多、管理嚴密、素爲粵僑各界人士贊許、茲爲聯絡感情、及使各方得充分之認識起見、特定今日（廿三日）下午二時起、開懇親會、明日（二十四日）上午九時起、開始成績展覽、歡迎各界前往參觀、想屆時車水馬龍、定有一番盛況也、

中山路焚燬草棚

滬西中山路朱家宅拉黃包車之鹽城人陳狗子所搭之草棚、昨晨八時許、陳因煮飯不愼、頓刻燃燒、後經鄰居瞥見、報同灌救、旋即撲滅、祇焚去陳之草棚一間、損失甚微云、

劉海粟國畫二集出版

劉海粟氏從歐苦奮鬥第二次再到柏林去展覽、轟動一時、德朝野一致推崇、批評之深摯、殆爲向所未有、因之引起全歐之注意、除德國各大城紛紛要求移往展覽外、復今英・法・意・瑞・捷・等十餘處展覽、所至歡迎若狂、德法英諸國博物院、均珍藏劉氏傑作、去秋載譽歸來、商務印書館徵集劉氏最近傑作十八幅、精印一巨冊、冊首有英國當代大批評家羅蘭士泌寧Laurence Binyon長序、對於劉氏藝術爲深切之批評、畫目內容、一・水牛圖（吳敬恒詩）、二・米藏王行旅圖（蔡元培詩）、三・黃山文殊院前、四・高空盤鷙鳥（吳敬恒詩）、五・巖下有幽人、六・黃山奇松（蔡元培詩）、七・晚荷枯葉戰秋風、八・松鷹（王一亭合作）、九・九大夫、十・耕罷、十一・魚、十二・天鷄長鳴、十三・貓、十四・蟹不如一蟹、十五・寒林、十六・蘆雁㊀、十七・蘆雁㊁、十八・瑞士勃朗峯、（何香凝合作柳亞子詩）、十九・枯木竹石（吳敬恒詩）、

同濟學術展覽會 本星期日續展一天

國立同濟大學醫學院、前同學、於本月二十日、舉辦學術展覽會於吳淞該校、是日參觀者甚爲踴躍、然各學校各團體、以二十日適逢星期二、未能全往參觀、故該會結束後、接得各界信件電話甚多、要求展期、現該會準於本星期日、再行展覽一天、屆時並增添展覽材料云、

常熟婦張氏迷路

常熟婦人張氏二十六歲、係初次來滬、昨日午後、在干醫馬弄徘徊、經警察詰、實係迷路、並云有親戚住租界、亦不知地名、故即帶所、訊得案除迷路、判送總局招領、

茶房郎德榮失蹤尋訪

鄱陽輪

鎭江人郎德榮、年五十三歲、向在太古輪船公司鄱陽輪上充當房間目、因該輪年老拆毀、郎自是失業、更鑒於一家六口、端賴彼人生活、經濟上感受重大刺激、致成癲癇、距今本年四月一日、自赴南市員工會辭々、一去不返、乃妻徐氏（年四十三歲）曾向本市華租兩界各機關尋訪殆遍、至今生死不明總無下落、郎共育三子一女、長子年僅一三、幼女年方二齡、現在困家日夜號哭、狀至慘働、如有仁人君子、得知郎君下落者不論生死存亡、務乞立即通知本館前承緒轉知郎君家屬、除銘謝大德外、更奉贈相當酬勞、按郎君當時上身內穿白洋布小褂白衛生衫、灰竹布馬鳴絨元色綫袍、下着白布褲外罩元色綫春棉褲白襪黑鞋、身上有特徵兩處、一右手背上生一氣瘤、左脚大卧趾相連不分、

中華圖畫雜誌新貢獻

革新內容…優待定戶

有六年歷史的中華圖畫雜誌、刊行以來、對內容豐富、印刷精美、獲得廣大讀者的擁護、但該誌以種種關係、未能充分發展、爰自本年起、改組內部、力求內容之充實、出版之準期、從七月號起、篇幅較前增加三分之一、共有影寫版圖百八十餘幅、文字增多至二萬字以上、執筆者均係最前進的作家、最近四十期出版、內容印有畫家胡郭先生所作秋林牧圖彩色銅版一幅、篇幅精美、當此此機、更謀推進、於本年雖大增、而售價仍舊、（每冊實幣八角）爲優待讀者、並舉行減價定閱、凡在本年七月底以前、直向上海川路北四川路口新中華圖書公司定閱全年十二期者、國內減收國幣四元、國外減收國幣六元六角、（原價四元八角國外七元六角）愛讀諸君、幸勿失此良機、

銀行週報廿週紀念特輯出版

銀行週報自民六創刊、至今忽忽廿週年矣、茲該報於今月十九日出版特輯、以誌紀念、其內容之更充實、材料之豐富、蓋由於網羅諸名家傑作也、爰將本期要目、錄之如下、一爲念週紀念短評、計有李權時之「爲在本報念週紀念特輯之前」、徐廣之「忽忽二十年」、諸青來之「所謂非常時期之經濟」、潘子明之「對於銀行之希望」、劉仲廉之「十年來上海金融之回顧」、陳子密之「十年來本報發展之概」、及潘源根之「本報十週紀念論文」、計有戴藹廬之「工商事業制度改善之商榷」、馬寅初之「穩定物價與穩定匯價」、徐永祚之「銀行公告資產負債表應有標準格式之建議」、李權時之「銀本位制與匯兌本位制」、楊樹人之「試論國民經濟之貧」、蕭立之「論我國應推行勞工保險」、劉復中之「成本會計與業務管理」、賈際唐之「英國現行所得稅」、李權時之「英國戰前之戰時財政」、吳瑞之「江西銀行業現狀」、及鄭森禹之「加拿大銀行業概述」等、篇幅幾較常擴充至兩倍有餘、每冊另售國幣三角、預定者概不加價、社址設在上海香港路九十九號、全年報費爲五元、半年報費爲三元、國內免郵資、國外則須另加、

經交社滬蘇旅行

本埠漢口路四五四號恭慶大樓經濟交通服務社、於明（二十四）日舉辦滬蘇旅行、上午乘七時五十五分特快赴蘇、下午乘九時二十二分特快返滬、費用來往車票午晚二餐、每人二元五角、兒童一元六角、如不參加遊覽、單購來往車票、每人一元六角、兒童八角、今日下午六時截止報名、明日上午七時半在北站集合、

濟生藥廠施送濟生水

本市西藏路白克路口中國濟生製藥廠、係旅滬甬紳所創辦、出品各藥、均極靈效、鑒於夏令將屆、時疫流行、特請醫學博士謝一亭、製急救時疫濟生水一種、其藥料配合、極爲精究、較市上所售之痧藥水、完全不同、實爲急救時疫之良藥、聞藥廠已有濟生水十萬瓶、托甯波旅滬同鄉會自六月一日起、逐日代爲施送貧病、並聞該藥水定價低廉、近日各界向其定購以備施送者、異常踴躍、

矮瓜精證明無毒

普濟藥房經售之特製百補矮瓜精、功能强身補血、健胃消食、曾於民國二十年間、由中央衛生試驗所發給字第五一一號通知單、驗明無毒、又於民國二十二年間、送請浙江省衛生試驗所驗明無毒、呈奉浙江省民政廳一零八七號批示准予行銷、問世以來、致贊許、民國二十四年春、工部局禁毒部、因查驗市上含毒藥品、曾將該藥送請上海第一特區地方法院、轉送中央法醫研究所依法鑑定、經化驗結果、認爲確無毒質、遂於同年八月二十一日、蒙江蘇高等法院第二分院所爲二十四年上字第四號判決、對於工部局禁毒部特製百補矮瓜精、准予發還、本年四月間、工部局又取締含毒藥品、將該藥送請上海第一特區地方法院核辦、研訊結果、業於本年四月□日當庭宣判、特製百補矮瓜精、業經法醫研究所鑑定、不含毒質、應予發還、（廿四年度訴工字第二五零九號）該百補矮瓜精、誠爲王道之補劑也、

「名家小說珍選」廉售

本埠福州路東華里九號民生活動廣告代售之「全國名家小說珍選」、內容豐富、趣味深濃、執筆者如何海鳴・徐卓呆・陳瀛・陳小蝶・張秋蟲・汪仲賢・王小逸・尤半狂・侯疑始・馬二先生・等、均爲當代第一流小說名家、本書包含其最近得意之作短篇小說小品雜作等、無體不備、並刊載已故九尾龜作者漱六山房張春帆先生之遺作多種、價值珍貴、不言可喻、書共四冊、每冊約十萬餘言、原價實售三角、現爲優待讀者、力求普及起見、四冊合購、祇收成本四角、（並不收郵票、本外埠一律、郵票代洋、八折計算、以半分及一分者爲限）、零購每冊連郵一角二分、此誠愛讀名家小說之大好消息、幸勿失千載一時之良機於交臂、存書無多、稍遲恐爲捷足者先登、望洋興歎也、

工部局定期歡宴工務處長哈樸

工部局工務處處長哈樸氏、已向工部局辭職、將於六月中乘輪返英、工部局董事會、以哈氏在局服務、前後三十餘年、對於公共租界之建設發展、實屬始終其事、厥功甚偉、故除於上次外僑納稅人年會席上、由總董安諾德氏、正式向哈氏致謝外、並定於六月十一日、假座華懋飯店、爲哈氏餞、查哈氏於一九零二年入局供職、一九二□擢升工務處處長、前後三十四年、即在任內、亦達十四年之久、而此十餘年中、亦即公共租界迅速發展之期、在哈氏處長任內、租界工務建設費用、總計達□萬五千餘萬元云、

陸伯鴻第五公子今日結婚

陸伯鴻先生四公子耦耕、日前假座大東酒樓、舉行結婚禮、由宋漢章證婚、朱少沂司儀、嘉禮告成、賀客盈門、終日絡繹、今日又爲其第五公子徵讀結婚之辰、假座新新酒樓舉行、君賓行新生活、故雖至親戚、亦不發柬、然以事業宏大、交遊廣闊、本埠中西政商各界人士、無不前往道賀、想今日必更有一番盛況云、

理教會開會紀

上海理教聯合會、昨開第三四四次執監會議、出席施湘舟・鮑志山・潘春森・濮毓生・王來斌・等七十餘人、主席張一塵・討論、㊀理教組織系統應擬具辦法、呈請採擇施行案、議決、呈市黨部核示、㊁模範公所函、會同會如發租屋糾紛被控、請援助案、議決、去函調解、㊂普海堂公所函、鄰近新創同名公所、請核示案、議決、請張主席核辦、㊃領衆童海洲、因去歲辭職後、尚有私人物件、存普濟堂公所、被留請予收回案、議決、函該公所理事會、㊄路東濟堂公所函、要求觀學泉主任、援觀士浩爲領衆案、議決、通過、㊅法華堂公所同人檢舉居主任情形案、議決、來函無人負責、不予受理、㊆濮毓生委、函教袍飽金楚斗家破人亡致疾、孑然一身、孤苦無依、要求援救案、議決、函請新普育堂收容、㊇徐州理教聯合會函、苑主席爲陽物故、定期追悼案、議決、贈送誄詞、㊈胡主席追悼大會、本會推濮毓生・陳文通・代表致祭案、議決、通過、餘略、

招尋瘋人沈菊生

崇明人沈菊生、年二十三歲、中等身材、面白無鬚、頭髮平頂、上身着條子短衫、絨背心、下穿藍褲、操川沙口音、近因發瘋、於本月二十一日突然走失、如有人知其下落送至南市大達碼頭興盛旅者、當酬幣十元、或有通風報信因而尋獲者、當酬幣九元、

辣斐舞廳今日開幕

上海舞后北平李麗行剪綵禮

辣斐自改裝停業以來、刻已由泰□公承辦、定於今日下午九時、特請上海舞后北平李麗女士行剪綵禮、開□舞、內部煥然一新、樂台由藝術設計家程克光君設計最新式流綫型、並聘請各大舞場舞星伴舞、今日並有各種餘興及歌唱節目、五時茶舞、並奉送茶點、預料今日辣斐定有一番熱鬧也、

市聲

▲春華樓菜館新添小食部　西馬路大新街春華樓菜館、爲回教中最負盛名之菜館、內部設備整潔、座位雅緻、一切湯炒、精美可口、以故每日顧客擁擠、應接不暇、該館館役服務之週到、尤爲顧客所樂道、茲聞該館鑒於社會之不景氣、幷爲優待顧客起見、最近新添一小食部、其價格之低廉、比較平時竟過一半、且各種貨物、確爲鮮美、各界不妨前往一試、始知該館待顧客之誠意、

誌謝　昨承商務印書館惠贈東方雜誌第三十卷第十期、出版週刊第一百八十期各一冊、謝謝、

天氣報告

徐家滙天文臺昨日午後四時三十分氣象報告云、山東四周天氣陰晴、有西北至東北風、揚子江中游與漢口境有晨霧、並有東北至東南微風、揚子江下游與此間有局部之霧、西北至東北風和緩、東海台灣天由轉陰、有東北至東南風、貴州有低壓、又昨日午後二時前、二十四小時內、本埠氣溫、最高七九・七、最低六三・〇、去年同日、最高九一・四、最低六□・四、

申報緊要分類廣告

徵求

函授（初中班）（商業班）免費招生　用通信教法授初中各科及會計簿記銀行

改良中式簿記　三月畢業學費十元隨時入學

工藝　謀生指導　免費贈授

家庭職業

敬送　吐血　遺精　肺癆　腎虧　肝胃　氣痛　南指

敬送　哮喘斷根驗方

申報年鑑　申報館售書科

遺失

遺失聲明　前粘積產業董事會發給理公會American Church Mission第七十九及八十號地段租契二紙、又Rt. Rev. D. T. Huntington教主第五八號地段租契一紙、遺失、合行登報聲明、如三個月內不再發現、即註銷作廢、另發新契、廬山管理局

聲明

受盤聲明　大中工業社於民國二十五年四月一日起、將全部生財貨底盤予陸鳳梧君所創設之大來實業公司、一切經營、及前該社所有一切人欠欠人以及代表人擔保等情、均與陸鳳梧君負責、立推盤據各方存照外、恐未週知、特登報聲明、大來實業公司啓

啓事

趙傳鼎律師代表陳廣昌經租賬房警告租戶宏安號主人

陶綏之聲明贈與財產啓事

其他

醫書大廉價

太陽眼鏡　每副二角　國華

台灣名席

四川白木耳　眞正西洋參　懋昌參燕行啓

上海市立萬國公墓擴充穴地出售

上海靜安寺路滄洲飯店　地點適中　設備完全　價格低廉　招待週到

硫化碱　元明粉　芒硝　結晶粉末

贛皖湘鄂視察記　申報館發行

申報年鑑　內容豐富　包羅萬象　申報館售書科發行

優美引擎及附件廉價出讓

痔　立刻止痛　一服斷根

心肝胃氣痛　立刻止痛　一瓶斷根　肝胃氣痛丸

上海新世界

月季券　每張四元

大京班　蓋俊庭　楊玉崑　汪雪艷　李君庭　李蓮芬　美麗娟

七星團　千斤石

光明話劇　燒骨記　就是我

紹興文戲　四明文戲

南方歌劇

中國最大偉遊場　大世界

門位每小洋二角

乾坤大劇場　日戲　全班合演　紅鬃烈馬　王桂卿

夜戲　七本西遊記　滿江紅

全部回頭金子不換（日戲）　全部鋸碗釘（夜戲）

陳翠鈴　朱寶霞　朱紫霞

上海話劇社　南方歌舞團　桃花歌舞團　紹興文戲　施春軒

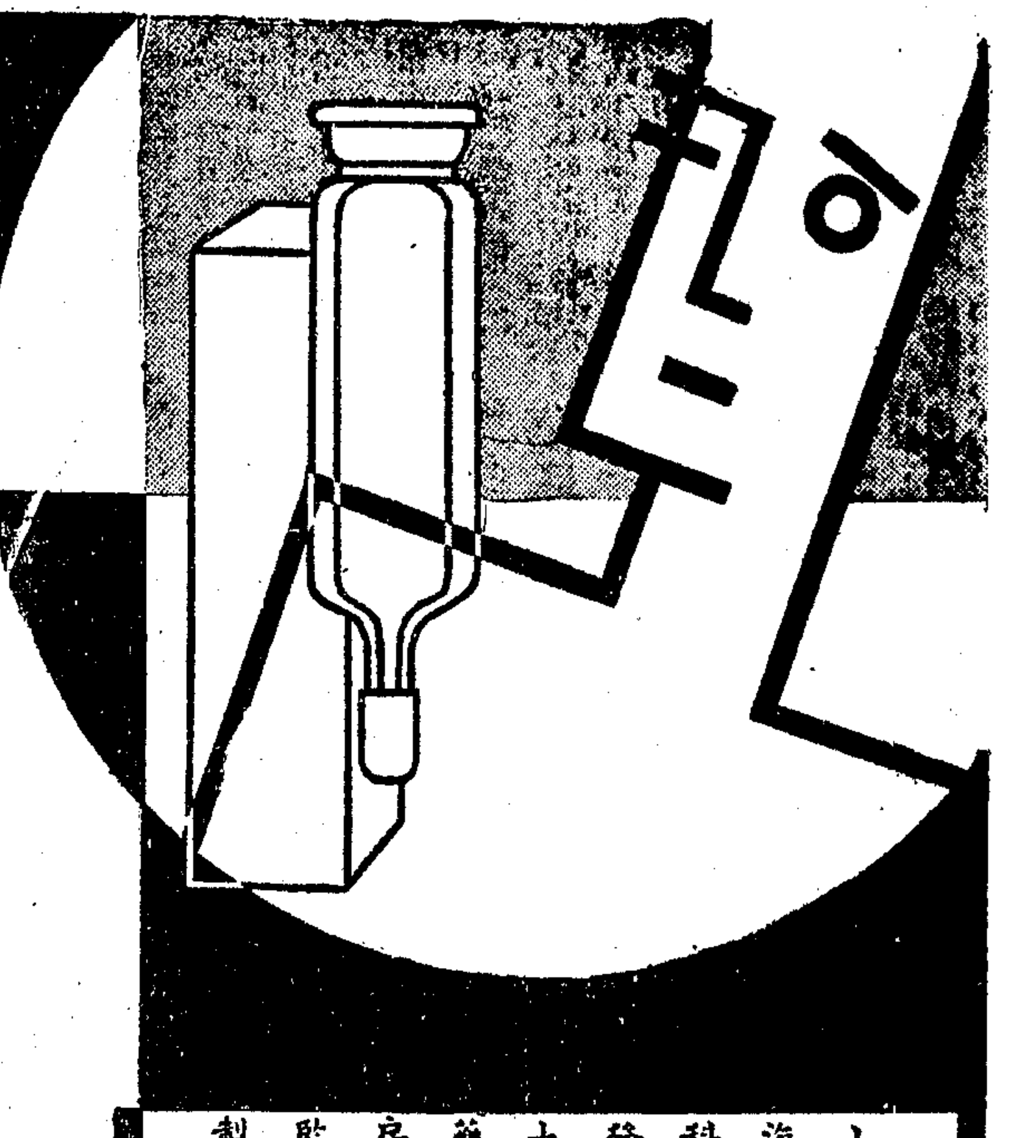

OCCULIN

沃古林眼藥水

眼目為人體向導之要官一人精神之充足與否全視眼目之明澀而定故吾人當愛護眼目常備科發沃古林眼藥水遇有模糊或灰沙飛入即可滴之少許以保萬全科發沃古林眼藥水為專治目疾之無上良藥風雲全國已七十年無論新舊目疾暴赤腫痛翳膜眵黏迎風流淚均奏神效各大藥房均有出售

上海科發大藥房監製　各大藥房均有出售

體育消息

田徑訓練班末次測驗
鉛球創遠東紀錄
陳寶球作十二公尺九七五
全國紀錄亦創四項甚可貴

北平廿二日專電、吾國世運田徑訓練班、今日末次測驗、陳寶球鉛球破遠東大會紀錄、標槍鐵餅跳高八百公尺、亦均出全國新紀錄、難能可貴、成績如下、

鐵球	陳寶球	十二·九七五公尺	遠東新紀錄
標槍	周長星	五三·八五公尺	全國新紀錄
鐵餅	郭潔	三九·六二公尺	全國新紀錄
八百公尺	賈連仁	二分又十分三秒	全國新紀錄
跳高	劉夢九	一·八四五公尺	全國新紀錄
四百公尺	戴淑國	五一秒六	平全國紀錄
三級跳	王士林	十四·十二公尺	華北新紀錄

五次測驗成績總比較

項目	第一次	第二次	第三次	第四次	第五次
百公尺	十一·四秒	十一·八秒	十一秒	十一·二秒	未測
二百公尺	二三·六秒	二四秒	未測	未測	未測
四百公尺	五三秒	五三·四秒	五三·五秒	五三·三秒	五一秒六
八百公尺	二分二·二秒	未測	未測	未測	二分〇秒三
千五百公尺	未測	未測	四分十三秒	未測	未測
高欄	未測	未測	十六秒	十五·六秒	未測
跳高	一公尺八二	一公尺八七	未測	一公尺七九	一公尺八四五
撐竿跳高	三公尺七九	三公尺八三	三公尺八九	四公尺〇五	未測
三級跳遠	十三公尺九四	十四公尺〇一	未測	十三公尺八〇	十四公尺十二
鐵餅	三五公尺一九	三六公尺〇五	三六公尺二四	三九公尺七七	三九公尺六二
鐵球	十二公尺七五	十二公尺六六	十二公尺六三	未測	十二公尺九七五
標槍	四八公尺二〇	四九公尺〇八	五三公尺五三	四八公尺七二	五三公尺八五

（按）此次訓練班成績可稱十分美滿、但劉長春五次測驗均未出場、聞以脚傷之故、據馬約翰談、劉惜以脚傷、成績確進步不少、世運會中、可望得分云、

中校體聯運動會
創四項紀錄
程孟平鐵餅成績頗佳
今日全部決賽共十六項

本市中等學校體育聯合會主辦之第七屆田徑運動會、於昨日下午一時半、假水電路粵東中學舉行、升旗奏樂後、全體職員及全體選手繞場一週、即開始比賽、破大會紀錄者、計有男子鉛球·男子鐵餅·女子跳遠·女子壘球等四項、玆將各情誌次、

復旦附中臨時加入　復旦附中係於昨日臨時決定加入、昨日上午天雨、幸未幾即放晴、粵東場地為新築、未受影響、前往作壁上觀者約三四百人、女學生佔百分之八十之多、粵東學生自治會、並出版臨時壁報澄靈、公佈各項成績、

短跑預賽愛國第一　昨日預賽之項目計有四項、女子五十公尺、愛國張敏智因奔馳過速、體力不支、距終點二公尺時仆倒、遂遭淘汰、同時因身體受傷、放棄百公尺、幸該校人材濟濟、仍獲五十公尺及百公尺之預賽第一名、至男子百公尺二百公尺、私立上中佔極大優勝、足以抗爭者、祗粵東中學耳、

鐵餅及鉛球冠軍程孟平（私上）（國際社）

程孟平破兩項紀錄　昨日決賽者、計女子兩項、男子七項、其中私立上中程孟平鐵餅以三十六公尺一二之成績、破大會三十三公尺九二之紀錄、同時程復以十四公尺〇之成績、破大會十三公尺三五之鉛球紀錄、程在此兩項中、一路佔先、無人足與頡抗、第二名為該校關宏遠所得、女子壘球愛國王維珍、於第二擲時以三四公尺一之成績、破大會三三公尺七紀錄、女子跳遠民立吳慶祝愛國梁雲芬先後以四公尺二一、四公尺二一之成績、破大會四公尺一五之紀錄、餘均成績平平、

▲各校得分　▼男子　㊀私上五十四分、㊁光華六分、㊂復實三分、㊃民立二分、㊄粵東一分、▼女子　㊀愛國十一分、㊁民立一分、㊂啓秀一分、

▲預賽成績

▼男子一百公尺　㊀余世森光華、關灝炯粵東、曹祖彬私上、十二秒二、㊁劉永森私上、陳明光粵東、陳嘉瑞復中、十二秒四、㊂康祥林私上、張桂文粵東、十二秒五、

▼女子五十公尺　㊀梁雪芬愛國、祝士芳民立、李蓀瑛崇實、周逸鵬民立、七秒七、㊁金珊美愛國、康巧英民立、郭信華崇實、鄺少桃啓秀、七秒六、

▼女子一百公尺　㊀梁雪芬愛國、李蓀瑛崇實、康巧英民立、李文寶啓秀、十五秒、㊁金珊英愛國、郭信華崇實、周逸鵬民立、翟文秀民立、十五秒、

▲今日秩序

▼男子二百公尺　㊀康祥林私上、張桂文粵東、關灝炯粵東、宋興光華、廿四秒八、㊁劉永森私上、陳明光粵東、翟炳帥私立、陸治年粵東、二十四秒九、

女子五十公尺、男子百公尺、女子推鉛球、男子八百公尺、男子標槍、女子跳高、男子二百公尺、男子五千公尺、男子高欄、男子三級跳遠、女子一百公尺、女子標槍、男子撐竿跳高、女子二百公尺、男子二百公尺接力、男子千六百公尺接力、全部均屬決賽、

女跳遠第一吳慶祝（民立）（國際社）

▲昨日決賽成績

項目	第一名	第二名	第三名	第四名	成績
千五百公尺	凌學文（私上）	吳文林（私上）	管友文（私上）	朱文章（復實）	四分三〇秒二
鐵餅、十二磅鉛球	程孟平（私上）	關宏遠（私上）	谷昭（私上）	何仲超（民立）	卅六公尺一二（新）、十四公尺〇（新）
跳遠	陳日成（私上）	周覺先（光華）	翟運照（私上）	梁友聲（粵東）	六公尺二二
女子跳遠	吳慶祝（民立）	梁雲芬（愛國）	馮蕙芳（愛國）	金珊美（愛國）	四公尺二一（新）
女子壘球	王維珍（愛國）	祝十芳（民立）	朱素珍（民立）	陳杏時（啓秀）	三四公尺一（新）
四百公尺	褚璆（私上）	翟炳銶（私上）	周□生（光華）	吳學成（私上）	五五秒八
跳高	翟運照（私上）	陳成（私上）	蘇斑（復實）	朱錦元（光華）	一·七〇公尺
四百接力	粵東中學	民立中學	光華附中		四九·秒二

吾國足球隊在爪哇 一和一勝

爪哇專電、我國世運會足球隊、十六日對萬隆埠際隊二對二和局、廿一日在泗水對土著隊、結果十對二大勝、

中華足球中字組
復旦鐵路形勢相等
真如棄權保留會員資格　會字組清溪健民決錦標

中華足球會委員會、於廿一日晚在鄧脫摩開會、出席委員蔣湘青·樂秀榮·何春輝·馬德泰·周家騏（書記）、對於會務經數小時之討論、議決案件如左、㊀照准真茹隊請求因全部隊員不克出場、准予棄權、不取消其會員資格、㊁中字組秩序結束、復旦鐵路同分、照章須定期決賽一次、以定錦標之誰屬、㊂會字組末次比賽、工聯對浙光、工聯隊用未註冊球員加入、照章取消其會員資格、及已往之成績、但因影響及該組錦標之關係、故決定清溪及健民兩隊、再行決賽一次、以定錦標之誰屬、

運動裁判會 各組委員

中華運動裁判會在年會中、選定本屆職員、會誌本報、玆悉該會各組委員、亦經選定如左、

▲足球委員　何春輝（主席）、陳吉祥·沈回春·

▲籃球委員　周家騏（主席）、張彼得·施肇康·

▲網球委員　馬德泰（主席）、黎寶駿·凌希陶·

▲排球委員　陳昺德（主席）、陳富章·李飛雲·

▲棒球委員　張國勳（主席）、劉達成·黎寶駿·

▲出版委員　陸翔千（主席）、張國勳·吳邦偉·錢一勤·周家騏·徐振東·

田徑對抗 白虹對約翰

▲下午在梵皇渡

白虹田徑隊應約翰大學之邀、定於今日下午二時在該校田徑場舉行友誼對抗、白虹隊隊員務須於下午一時前、在郵務俱樂部集合、同車出發、

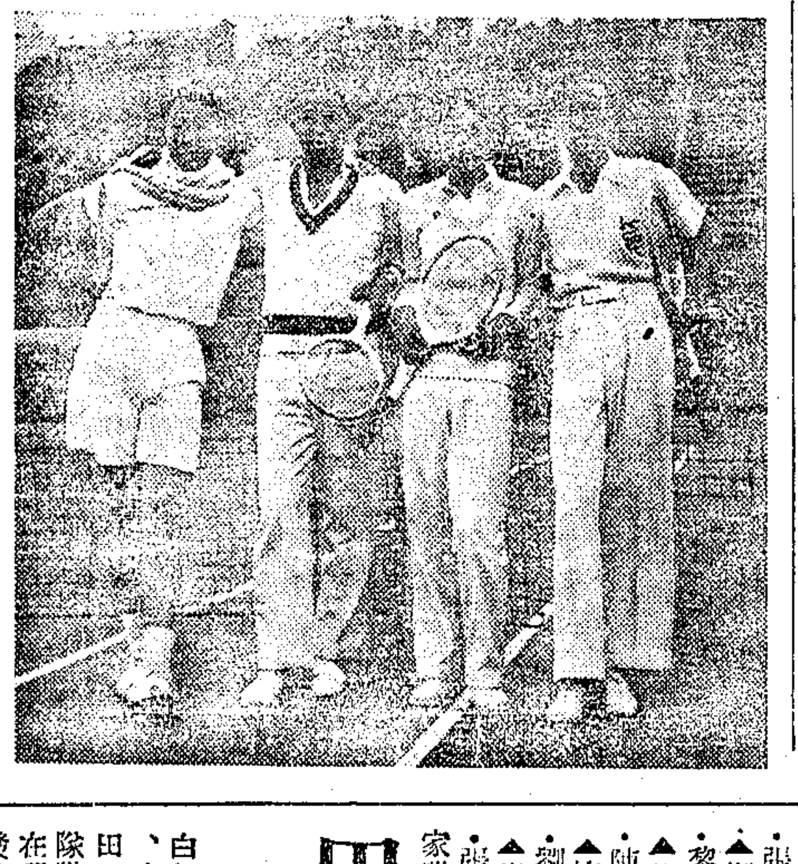

（哈瓦斯社）中國網球隊、因參加台維斯盃歐洲帶初賽、前來法國、一行共計四人、業於本月初間比賽竣事、開賽之前、曾在巴黎郊外羅朗伽洛斯網球場從事練習時所攝、自左至右、第一人爲鄭兆佳、次爲林寶華、蔡惠全（係以私人資格同往歐洲）、許承基（隊長）、

民衆運動會

▲明日截止報名

上海市教育局第七屆民衆業餘運動會、定本月三十一日在南市大吉路市立體育場舉行、自十七日開始報名以來、參加者十分踴躍、茲定明日截止報名、凡年在十八歲以上之市民、均可報名參加、報名時須繳保證金一角、會畢憑號布發還、每人至多參加三項、惟報名不滿六人時不舉行比賽、此外男子組國術有拳術武器二項、每人得全數參加、每項祗准表演一套、女子組國術項目、表演套數與男子同、每項報名不滿六人者停止舉行云、

陸禮華今日赴港

◆兩江體專校長

本埠兩江女子體育學校校長陸禮華女士、應及各地畢業同學衆多、爲與母校取聯絡起見、故定今日（二十三日）乘大來公司塔虎脫總統號輪赴港、轉赴廣州、指導在廣服務同學組織廣州校友會分會、藉資與母校互通訊息、隨同時調查港粵體育情形、事畢再行東渡考察云、

吳德懋赴德考察

（福州二十二日電）省府派參議吳德懋、赴德考察體育、吳即赴滬辦出國手續、

平市春運開幕

（北平二十二日電）平市春運會、二十二日晨在先農壇體育場開幕、到大會名譽會長宋哲元代表劉哲、正副會長秦德純雷嗣尚等、參加百十九校、健兒五千餘、觀衆頗爲踴躍、八時鳴砲升旗開會、劉哲訓詞、略謂體育應以大衆化爲造成人人健康爲原則、僅以爭奪錦標爲目的者不足取、開幕式畢、即開始運動、二十二日爲團體表演、各校表演體操國術舞蹈遊戲等、均極優良、評判結果二週後發表、二十三日起田徑競賽、

中校體聯運動會開幕遊行式（王開照相）

中國網球聯會 再開委員會

上海中國網球聯合會、爲第六屆籌備錦標事宜、又定於本月二十六日（下星期二）下午七時正、假座靜安寺路七二二號萬國總會、舉行一次委員會議云、

浦東青年會主辦 兒童運動會

▲即日起報名十日截止

浦東青年會體育委員會、近發起兒童運動會、凡體重八十五磅以下、身長五十八吋以下之浦東兒童、均得參加比賽、比賽項目爲五十公尺·百公尺·四百公尺·跳高·跳遠·擲網球、自即日起至六月十日爲報名期、十三日至二十日下午五時至七時在青年會大禮堂量磅、每一賽員至多參加二項、且不得同爲徑賽或田賽、定六月二十八日上午七時、在浦東青年會操場、

教育新聞

五學術團體年會第二日
機械工程學會成立

中國工程師學會等九學術團體在杭舉行聯合年會、第一日情形已誌本報、二十一日繼續開會、上午八時中國工程師學會宣讀論文、九時中國機械工程學會舉行成立大會、午後分批參觀、玆分誌於次、

▲宣讀工程論文　上午八時中國工程師學會在西湖藝專開會、到朱一成·石瑛·茅以昇·胡仁源·趙曾珏等七十餘人、主席沈怡、即開始宣讀論文、以時間關係、宣讀以十分鐘爲限、討論以五分鐘爲限、至十一時半散會、赴閘口之江大學應兩路管理局浙贛鐵路局錢江工程處三機關之歡宴、其重要論文提目如下、（一）錢塘江工程檢討、（二）鋼筋混凝土公路橋樑經濟設計之檢討、（三）平漢路重建新樂橋橋基工程竣工報告、（四）連續架之圖解通法、（五）鋼筋水泥連拱設計之研討、（六）施行標準及規定型式、（七）黃河史料之研究、（八）隴海鐵路終點海港、（九）上海建築基礎研究、（十）鐵路車輛鉤承減除磨耗之設計、（十一）鋼筋混凝土拱橋新分析法之設計、（十二）高樓各種支持風力法中之堅固及經濟比較、（十三）鋁鐵之鋼之研究與試驗、（十四）三十五公尺鋼板梁橋裝架方法、

▲機械學會成立　中國機械工程學會、二十一日上午九時、在浙江大學文理學院新禮堂舉行成立大會、到會員六十八人、及省黨部教育廳代表等共百餘人、開會後由籌備委員莊前鼎報告籌備經過、並組織目的、

▲來賓先後致詞　旋由鐵部次長曾養甫致詞、大意凡各項工程均離不開機械、希望努力作機械工程上之推進、並使社會心理均得瞭解提高標準、俾得自造自給、日趨發展之途、次黃伯樵及交通部代表胡瑞祥及電機工程學會代表張貢元相繼演說、均對該會表示有無限希望、

▲首屆董事選出　復由大會推舉黃伯樵爲臨時主席、莊前鼎爲書記、吳競清爲幹事、討論會章、經各會員次第發表意見、通過中國機械工程學會章程、最後投票選職員、結果柴志明·陳廣沅·王錡·周仁·胡嵩嵒·程孝剛·楊毅·吳競清·茅以新等九人當選爲董事、孫嘉祿·王季緒·韋以黻·顧毓琇等四人爲候補董事、並選出柴志明·陳廣沅·吳競清·孫家謙·胡叔嵒等五人爲下屆大會司選委員、一時許始告散會、赴之江大學三機關之宴會、

▲分組參觀遊覽　下午二時起全體分兩組參觀、甲組分兩隊、爲錢江大橋·閘口新電廠·閘口抽水廠·滬杭鐵路修機廠等處、乙組兩隊、爲飛機製造廠·航空學校·浙大農學院等處、女賓則於上午九時車送九溪茶場遊覽理安寺·及九溪十八澗、下午遊覽六和塔·錢塘江大橋工程後、晚七時男女會員等齊赴鏡湖廳參與杭州市政府之公宴、

▲自動機工程會　中國自動機工程學會第二屆大會、昨日（二十二）日上午十時假浙大新教室一樓開會、出席者孫家謙等四十餘人、主席黃叔培、紀錄李崇樸、甲、報告㊀一年來之會務概況、㊁一年來之學術研究及著作講演等、㊂李崇樸報告一年來本會之事業及調查上海市汽車工程業之工作、㊃黃叔培報告會員之發展及經濟狀況、乙、討論提案、㊀擬請規定汽車各種零件之標準尺寸俾利劃一製造而便改換案、議決交第二屆理事辦理、㊁將現有各種國產汽車材料設法研究促進改良案、議決、交第二屆理事會技術部辦理、㊂我國公路氣候技術及國民經濟情形與歐美迥異、製造汽車應以適合國情爲原則、不能以歐美汽車爲標準、須另行設法製造案、議決、由本會函請各公路機關對於現用之歐美車輛是否適合國情、請繕具意見檢送本會經整理參加意見後、轉致中國汽車公司等以資參考、㊃呈請政府設汽車技術委員會製訂各種車輛標準、設專管機關依照標準採購車輛以利減少平時行車費用並作自製車輛之準備案、議決、由理事會詳叙理由、呈請政府實施、㊄呈請政府獎勵車主採用國貨汽車零件及燃料案、議決、由理事會詳加說明函請全國經濟委員會辦理、㊅修改會章、丙、選舉結果、黃叔培·張登義·胡嵩嵒·丁祖澤·梁砥中·陳育麟·李崇樸·孫家謙·陳申武·等九人爲理事、趙瑞齋·湯仲明·等二人爲候補理事、最後宣讀論文、㊀各種汽車胎在我國運用情形、㊁我國自造長途汽車運貨汽車底盤之商榷、㊂鐵中車和居克車、㊃小型單汽缸汽油引擎改用木炭、㊄奧吐循環引擎改用注射給油之研究、

甘陝青三省義教經過
莊澤宣談視察

教部前聘浙江大學教授莊澤宣、視察甘肅陝西青海三省義務教育、莊應聘後、於四月初旬後出發、往甘陝青等省視察、爲時歷一個半月、現已事畢、於二十日晚抵京、二十一日下午赴教部晉謁部次長、報告視察經過、據莊談青海教育因省經費僅十萬元事業未甚發展、義務教育已能照中央部令計畫、次第實現、短期小學已推廣百餘校、其普通教育以後依地方遊牧生活習慣、將施行流動學校頗能因地制宜、事業可見進步甘肅陝西義務教育之推行、已能照中央規定計畫、分別實現惟開辦短期小學較遲、在最近之本月（五月）才逐漸推廣校級甘肅中學每校經費亦有五六萬元、教學設備、亦多可觀、惟師資較感缺乏、尤以理科爲甚、但該省甘肅學院已將內容規劃、努力爲一高等師範、注意培植中學師資、以救師資來源、可無感缺乏、陝西普通教育、年來已多進步、其中學師資、亦感缺乏、尤其是理科教學方面人才、不敷應用、該省教育行政當局、已積極籌備培養師資、以期供求相應云云、聞莊氏在京稍作勾留、即返浙大、然後再編製詳細視察報告、呈部核辦云、

失業大學畢業生
總數九千六百餘

（南京二十二日電）教部爲籌備救濟失業大學畢業生、曾通令調查最近兩年失業大學生人數、茲向教部探得、二十二及二十三兩年度全國專科以上失業畢業生、總數爲九六二二人、

粵教廳舉行
各級師範畢業生登記

（廣州通訊）粵教廳長黃麟書對於推行義教、不遺餘力、一面實籌義教經費、增辦短期小學、一面分區設置省立師範、培養小學師資、茲爲明瞭師範畢業生狀況、以便分別介紹任用起見、特舉行全省各級師範學校畢業生登記、並規定每後每年六月十一月、在縣市教育局科、或師範學校登記一次、凡經登記者、由縣市政府甄審任用、及由學校介紹公私立小學服務、查登記表中、分列十三項、㊀姓名、㊁性別、㊂籍貫、㊃年齡、㊄某年月在某校某級畢業、㊅曾任職務、㊆現任職務、㊇能通何種方言、㊈志願在某地方服務、㊉證書已否繳驗、⑪貼相片處、⑫備考、⑬通訊處、其登記章程詳載登記資格地點及手續等項、茲錄如後、

廣東省各級師範學校畢業生登記章程、（第一條）、廣東省教育廳、爲明瞭師範畢業生狀況以便分別介紹任用起見、訂定各級師範畢業生登記章程、（第二條）、凡具有下列資格之一者、均得聲請登記、㊀曾在國內外大學教育學系或師範大學或大學師範部、或高等師範畢業者、㊁曾在舊制師範學校、或新制師範學校畢業者、或高中師範科、或專修科、或講習所、或簡易師範學校畢業者、㊃曾在二年以上之優級師範四科或舊制鄉村師範學校畢業者、㊄曾在廣東省立小學教員訓練所畢業者、（第三條）、凡有左列情事之一者、不准登記、㊀有反革命行爲者、㊁曾受褫奪公權之處分尚未恢復者、㊂吸食鴉片或其他不良嗜好者、㊃品行不端或有廢疾傳染病或精神病者、（第四條）、登記地點、㊀各級師範學校、㊁縣市教育局或科、（第五條）、登記時期、每年六月及十一月、（第六條）、各縣市教育局或科及各級師範學校、須於每年七月及十二月內將師範畢業生登記表一份、彙裝成冊、分別遞呈或轉呈教育廳查核、（第七條）、凡經登記者、由縣市政府甄審任用、及由學校介紹於公私立小學服務、（第八條）、聲請登記者須繳驗畢業證書、並填具登記表二張、各黏貼最近半身二寸相片一張、登記表式另定之、（第九條）、聲請登記概不收費、其畢業證書、應於檢驗之後、即行發還、（第十條）、本章程自公佈之日施行、

……派、遂送出品九百餘件京、正設法陳列、

洛陽實驗區 開董事會議

洛陽實驗區開辦業已兩載、實驗事業、成績斐然、茲以新年度行將開始、諸事亟待商議、爰於日前在京召開第四次董事會議、出席董事有張溥泉·劉峙（黃吉今代）·鈕永建·廖棠·陳訪先·趙恩·宋香舟·盛士恆·趙光濤·郭芳五·陳大白等十一人、主席鈕永建、決議議案七件、其中除推定第三年值年常務董事及決定第五次董事會議日期地點外、其重要者有㊀擬具實驗區學制與導生傳習制之結果與詳細辦法、呈請省縣參酌施行、㊁呈請教育部在義教與職教經費項下分別撥款補助該區實驗經費、㊂由指導處與各農事機關協商開發農村經濟辦法、與㊃由指導處擬具試行強迫造產辦法、呈請洛陽縣政府協助進行等案、

東方文化學會成立

近日留東學生界陶晶孫·楊鴻烈·孔雲雄·邱友錚·吳漢祖·張佩生·饒祝華·康問之·范映霞·徐照·吳報錦等五十餘人、爲聯絡留東人士研究學術起見、組織東方文化學會、日前（十日）借東京神田區日本基督教青年會開成立大會、當日到來賓會員二百餘人、除演講討論外、並票選理監事及各部長二十三人、計邱友錚·李用中·孔雲雄·耿廷楨·陳璠·康問之·方衛黃等七人、候補理事傅伯弘·范映霞·李學豐等三人、監事徐照·吳報錦·陳玉符·黃志愷·周夢麟等五人、候補盧冠群·鈕長瑜等二人、書記長吳漢祖、總務部長張佩生、組織部長余鍾民、研究部長陶晶孫、出版部長饒祝華、社會事業部長李明泰等各一人云、

教育部今日播音節目

講題　課外運動
講師　趙廷爲
時間　下午四時半至五時半
週率　六六〇
收音機關　中等學校

職教社演講

▲今日蔡承新主講

中華職業教育社學術演講、今日請上海中國銀行副經理蔡承新君、講吾國經濟之現狀與未來、蔡君爲經濟學專家、而又佐理國家銀行財政、對於經濟觀察、自必眞切透澈、

陳配德飛川

中外文化協會主任理事中外語文社董事陳配德氏、原在早稻田大學政經科畢業、繼入明治大學得政治學士學位、歸國後、曾在川中創辦國益圖書館·醫院·學校等、歷主報館筆政、年前奉前屆省府命特派爲考察各國政治經濟教育專員、嗣即在滬代表參加全慈會議、後辦理文化學術工作、著述甚豐、新省府並任爲秘書兼駐滬通訊員、現因川省振務向中央振委會有所接洽、已於昨日飛川覆命云、

陳配德近影

粵魯作品到滬
全國兒童畫展

全國兒童繪畫展覽會、以日期漸迫、籌備工作頗爲緊張、各省市出品除已到蘇·吉·黑·熱·晋·陝·察·綏·京·滬·青·威·浙·贛·閩·冀·湘·鄂等十九單位外、昨又收到廣東及山東兩省出品、合計已近四萬件、陳列會場、決將運動場四週上下房屋全部佈置、第一日開幕、除舉行升旗禮外、由市公安局奏樂外、並函請吳市長夫人馬鳳岐女士行剪綵禮、會場指南刻正趕編、內容有出品統計、參觀指南等、宣傳手冊已分發全國各省市、開幕特刊已函全國各大報出版、現正趕編、題名請蔣院長王部長題、現代父母亦特編印特刊、

美參贊參觀 教玩具展覽

（南京二十二日電）全國兒童教玩具展覽、二十二日上午美使館參贊金狄思到會參觀、下午王星拱陳禮江雷震到會參觀、對該會極贊許、又桂

椒鹽梳打餅乾
註册商標
久負盛名的馬頭牌
人人歡迎
馬寶山公司出品
廠設東熙華德路中虹橋

商業新聞

金融

場內交易有限 標金差度無幾

——港市報歎中途會漲 結果則與標準同價——

金市昨以大戶買氣較濃而穩、惟場內交易有限、市況呆滯、中途雖因港市報歎、銀市英美平、大條脚地謂收市後印度會照掛牌加〇六漲、但結果則與結價相平、晨初以海外銀市英五買進、但繼之則照掛牌有中國賣出、印度仍市況平定等說、蒙得里遠期銀價縮三釐半至半分不等、匯兌平平、倫敦生金勿動、中央銀行掛牌揭曉、英美俱平、海關金單位勿動、標準標金價掛牌仍為一一三八元一角、場外預備易開出、極為平穩、為三十八元二三角、大德成略售、乾昌祥大發永進而多盤、晨微高、開後形勢盤旋、初升繼降、惟差度無幾、滙豐銀行掛牌揭曉、英美俱平、形勢呆滯、入後大戶聯袂購買、白銀平衡稅雖 分半、但以港市報緊而步漲、惟大戶趁高脫手者亦夥、不久即漸回平、午刻趨勢徘徊、後市仍 、上場略升、惟內盤手者較殷、印銀雖縮四安那、仍略上游、近期昨仍內多方貼出三元半、今將一天市況誌後、

晨為一一三八元二角、較前收升一角、元茂永大發永進至八元半、大德成恆餘出脫大永、售、降為七元八角、滙豐掛牌揭曉、英美俱平、泰源永同泰昌生茂永大恆隨繼購條、白銀平衡稅雖小一分半、但以港市歎化、仍升為九元、慶發永祥福大發永大成同豐恆脫手、降為八元一角、盤旋之餘、午收為一三八元二角、

後市開盤一三八元 角、大德成大發永慶發永元茂永陸續脫手、印銀雖縮四安那、仍退至八元 角、順利等趁低維持、收盤為一三八元一角、

結價以中央銀行價標準標金價掛牌、仍為一一三八元一角、與收盤價同價、六月份登賬一一三四元、七月份一一三八元、上午補水三四元、下午同價、赤金價照加三元、為一一四一元一角、現貨市況平定、天津貨照加九元半、烚赤照加八元半、而未成交、掉期昨由大德成貼予元亨二十八條、大昌祥四十一條、三元

場內交易不多、綜計順利元茂永大恆大發永鴻康惠祥福泰永順大永同泰昌生源永恆餘等居於買方、福興永慶發永大德成春源永利豐盈豐恒大昌祥等居於賣方、元茂永大發永進後出、大德成則康先出後進、

查大市況平穩、晨為一一三八元二角、後收為一一三八元一角、最高價一一三八元八角、最低價一一三七元八角、計有一元一角起伏、結果較前收微升一角、六月份條子剩七千六百五十八條、共計多空各十八家、七月期籌碼計九千零八十六條、共計多方四十二家、空方三十八家、成交總數、計前市 千七百 條、後市 千零七十八條、

港市初緊後鬆 本埠外滙未受影響

▲滙市收盤依舊不變

滙市昨仍極平和、港市雖初緊後鬆、本埠則未受影響、晨初以海外電訊、倫敦大條近遠俱縮二五、脚地謂收市後印度會在掛牌（六二五之下買進、但最後則印中國賣出、印度買進、俱照、紐約銀市平、蒙特里銀市勿動、蒙得里遠期銀價縮三釐半至半分不等、倫敦生金勿動、英對美縮一二九、英對法跌四磅音、美對英勿動、英對美勿動、美對法升〇六二五、中央銀行掛牌揭曉、英美俱平、海關金單位勿動、滙市開出近期賣價英匯一先令二便士三七五、美匯二十九元七五、較之前收計英美均平、開後日行路禁康匯、銀行亦拋美金、近期惟因人心尚定、匯豐掛牌揭曉、英美俱平、形勢不定、入後白銀平衡稅揭曉縮一分半、但因港市報歎、此後仍乏變動、後市港市轉鬆、華商有所脫售、但因銀行亦扒近塞遠、印銀報縮四安那、過程依然無變、延至收盤、近期賣價英匯一先令二便士三七五、美匯二十九元七五、較之前收、計英美俱平、遠期亦然、華商軋過約扒美金十萬元、銀行胃口扒近塞遠、今將一天成交錄後、

英匯晨開近期賣價一先令二便士三七五、大英吃七月份三一二五及三七五對搭、午收近期賣價一先令二便士三七五、利扒六月份上半月三七五、大英上海扒八月份三二五、收盤賣價現貨一先令二便士三七五、六月份三二五及三七五對搭、七月份三一二五、八月份二五及三一二五對搭、進價酌加、

美匯晨開近期賣價二十九元七五、上海花旗塞五月份七九、華比扒六月份七五、花旗塞八月份九六二五、上海塞七月份六二五、有利塞九月份半元、華比售予有利十月份同價、上海塞八月份五六二五、午收近期賣價二十九元七五、後市花旗扒六月份七九、華比花旗塞八月份五六二五、正金吃六月份七九、收盤賣價現貨二十九元七五、六月份六八七五、七月份六二五、八月份六二五、進價照加〇六二五、

證券

交割雖近 公債市況沉悶如故

昨華商證券交易所、雖交割愈逼愈近、而市況沉悶、依然如故、蓋以存帳數目、究屬不多、祗五號及三十五號多頭較鉅、兩字約共多七八百萬、則望其全數收貨、多少必有一部分出籠、故交割前終將有一度傾軋、環境轉變、日有演進、華北情形、走私增兵、愈覺嚴重、此種情形、殊難望其好轉也、昨日經過、上午兩盤、疲歎無神、反復盤旋、多方不抬、空方不擠、惟川帮似已漸漸出籠、市價則盤旋於五分一角間、午後兩盤、趨勢比較稍堅、散戶頗有抵補、市況稍稍回上五分一角至一角半、仍未有若何起色、收盤多頭掉期、交易愈見稀少、趨勢仍頗安定、前途襲其驟漲、仍恐不易、蓋已為環境所束縛也、市價結果、略形回上五分二角至一角半不等、成交總數、五百二十萬五千元、茲將其漲跌結果、比較列表於左、（單位元成交單位百元）

別	最高價	次	最低價	次	較上日	成交數
統戊五月	三三·〇五	四	三二·八〇	一	漲〇·一〇	七、〇五〇
統戊六月	三三·一〇	四	三二·九〇	三	又〇·二五	五、八〇〇
統丁五月	三三·九〇	一	三三·八〇	二	又〇·〇五	二、一五〇
統丁六月	三三·九五	四	三三·九〇	一	又〇·一五	九〇〇
統丙五月	三三·九五	三	三三·八五	二	跌〇·〇五	三、三〇〇
統丙六月	三三·三五	四	三三·七五	三	漲〇·〇五	六、三〇〇
統乙五月	三五·九〇	四	三五·七〇	一	平	一、九五〇
統乙六月	三五·九五	四	三五·七〇	一	漲〇·一〇	三、〇〇〇
統甲五月	三六·三五	四	三六·二〇	一	又〇·二五	二、八五〇
統甲六月	三六·三〇	四	三六·二五	二	又〇·一五	三、八五〇
九六五月	一〇·三五	一	一〇·一〇	三	跌〇·〇五	二、八〇〇
九六六月	一〇·三〇	四	一〇·二〇	一	平	三、六〇〇

又此次換發之統一復興兩項公債、皆由中華書局承印、印費計需三十九萬九千八百零二元八、以統乙十元票不換發、將百元票提存一千張、改十元票一萬張、又增加印費一千八百元、與此次新債票印費共計為一十六萬一千六百元、

走私聲中外債回漲

倫敦市場、中國國外債券（二十一日）漲起不少、英發英德四厘半續借券一鎊、為一鎊九〇、英發四厘半借款（七七鎊）、英發九七鎊五〇、克利斯浦五厘借款漲起五十點、為 鎊、英發善後五厘公債（八八鎊五〇）中、美金五厘公債（四七鎊）又續漲、津浦續路債券（四七鎊）又續漲（四六鎊）、滬寧鐵路債券（五三鎊）、隴海鐵路債券（三二鎊五〇）、以上各價券均各漲起一鎊、惟京滬路債獨漲一鎊五〇、計為七十四鎊五〇云、

紗花

近遠期距離愈近 套利紗交出不少

▲多頭雖在維持…結果尚小半元餘

紗市晨跌午回、形勢又見平靜、某方一味拖進、仍來加碼、惟同業以紗銷不暢、傾向拋賣、兩方競爭異常劇烈、而籌碼未見減縮、前途波瀾仍難逆料耳、

潤康長豐仍在拖進

標紗前市開盤、近月多方雖準備收貨、然近遠期之距離愈接愈近、有一部分套利貨無利可套、業已交出、數量亦巨、壓力尚重、市面益軟、近月均跌三四角、拍至遠月、以大昌成、長豐、潤康又來拖進、而漲五·六角、但拍至二盤時、跌風驟起、市氣驟虛、以粉麥上日狂落、因追念關係、午前未能開拍、人心沖動、因此三盤狂跌一元七·八角、迨至收盤、多頭又來掙扎、復上一元、結果各月比上日收盤價均跌六·七角至一元一·四角、午後某方面依然買進、潤康大量吸收、市價步步前進、結果各月比上午收盤價回漲三·四·六·六角、查賣出同和一千四百包、大豐一千包、大昌成四千一百包、明德二千四百包、合興二千八百五十包、永昌一千包、永大一千包、泰興二千二百包、長豐四千五百包、仁豐一千〇五十包、慶豐一千六百五十包、聚興二千二百包、達記一千五百包、恭昶一千二百五十包、協成一千二百包、通記一千六百包、潤康八千九百包、裕康一千〇五十包、慎記一千七百包、日間最高低價及收盤價列下、

標紗	最高價	最低價	收盤價	比上日	存賬數
五月	一九六·六	一九五·一	一九六·一	跌〇·九〇	一九、一〇〇
六月	一九六·八	一九五·〇	一九六·六	又〇·六〇	八〇、六〇〇
七月	一九九·三	一九七·三	一九七·九	又〇·四〇	一一二、〇〇〇
八月	二〇〇·五	一九八·〇	一九九·五	又〇·二〇	一二三、四〇〇
九月	二〇〇·八	一九八·九	一九九·八	又〇·四〇	一四三、五〇〇
十月	二〇一·二	一九九·〇	一九九·八	又〇·六〇	一三五、〇〇〇
總計					七三三、六〇〇

現紗銷路略增

查全日各帮買去統計八百〇七包、售價跌五角、各帮買額列下、

內地	一四五	廣東	一九	寧波	二
南京	五	南洋	一〇	同行	六〇
四川	三〇〇	雲南	三〇	徐州	二五

棉花賣氣濃厚 多頭目標稍移

棉市較弱、因本月份收貨消息缺乏、多頭方面目標注重棉紗、對於棉花稍有放棄一步、所以通來棉市帶疲也、同時現棉廠需未能十分活躍、印棉尚稀少耳、

標花跌三角

標花前市開盤、本月平疲、跌一角、拍至遠月、以美棉漲一至六磅音、形勢稍帶堅昂、漲五分至一角、脏料一盤開拍、市場多說上日麵粉大跌、以追踪未齊、午前不上拍、一時人心虛浮、賣氣濃厚、通和聚興賡豐潤康益昶拋賣、驟跌四角至五角半、二三盤又復回上一角、結果各月比上日收盤價均跌一二三四角、午後開盤以紗市轉好、獲利空頭抵補、而回高五分至一角、查賣出顧大一千八百担、仁豐一千八百担、吉豐一千五百担、通記二千四百担、聚興一千五百担、裕大二千五百担、廣豐五千一百担、益昶三千一百担、潤康三千六百、大昶四千四百、經華一千六百擔、永昌一千四百担、信誠一千四百担、永大一千二百擔、買進合興一千二百担、裕大三千四百担、梅記三千四百、振大一千一百担、懷昌五千一百担、慎記一千八百担、元豐一千担、新昶一千九百担、源興昌二百担、長豐一千担、長和四千二百担、日間最高低價及收盤價列下、

標花	最高價	最低價	收盤價	比上日	存賬數
五月期	四二·六〇	四二·三〇	四二·三五	跌〇·三五	一五四、三〇〇
六月期	四二·八〇	四二·三五	四二·三五	〇·三〇	二七一、四〇〇
七月期	四二·八〇	四二·三五	四二·五五	〇·一五	三三六、二〇〇
八月期	四二·七五	四二·二五	四二·四五	〇·三五	四一八、五〇〇
十月期	三九·七〇	三九·三五	三九·五五	〇·三〇	三二一、〇〇〇
總計					一、四八二、三〇〇

現棉廠需零星

棉消費平常、廠需均屬零星交易、來源姚花一百九十包、

通州花	五一·二五	申新廠進	八〇〇包
靈寶花	五七·〇〇	大康廠進	六五件

天時順利美棉收盤堅穩

昨日美棉、盤旋於月期以因棉處拋出、市價未動、餘月雖有多賣及還東售賣、但為同業和空及利物浦帮所吸、故漲一二至 磅音、場內交易、全為同業所支配、新賣買極少、沿大西洋省及鐵克塞斯南部已獲雨、天氣大致順利、收盤穩固、計現貨不動、期貨由不動至漲七磅音、英棉現貨跌五點、期貨一二點、印棉初因多頭了結而疲、繼因反動買進而回、計平果爾漲〇·五〇羅比、奧姆辣跌〇·二五至〇·七五羅比、白羅溪跌〇·二五至〇·五羅比、原電列左（二十一日電）

美棉		比上日	合法幣	英棉		比上日	合法幣
五	一一·六三	平	四三·三〇	現	六·五三	跌五	四九·九〇
七	一一·三六	漲二	四二·五〇	五	六·三一	平	四八·九〇
十	一〇·四四	又五	四一·四〇	六	六·二四	平	四八·八〇
十二	一〇·四八	又七	四一·四〇	七	六·〇四	平	四五·八〇
一	一〇·四六	又六	四一·三〇	八	五·八〇	漲一	四四·八〇
三	一〇·四九	又五	四一·五〇	九	五·七九	又二	四四·二〇
現	一一·七三	平	四三·九〇				

印棉		比上日	合法幣
平果爾	一六〇·〇〇	跌〇·七五	二九·一〇
七月期	一五七·二五	〇·五〇	二八·六〇
十二正月期	一四四·二五	漲〇·二五	二六·〇〇
奧姆辣	一八八·五〇	跌〇·五〇	三四·二〇
七月期	一八六·〇〇	〇·二五	三三·七〇
十二正月期	一八六·〇〇	〇·五〇	三三·四〇
白羅溪	一九九·五〇	〇·五〇	三三·一〇
七月期	一九九·二五	〇·五〇	三三·五〇
大月期	一九七·〇〇	〇·二五	三三·四〇

又據孟買電、二十二日白羅溪花開盤預測、為二百羅比、較上日漲〇·二五羅比、

三品紗花均告下跌

二十二日大阪電、三品期紗跌四角至一元五角、近月為一百九十四元二角、遠月為一百九十二元九角、期棉跌五分至四角、近月為六十二元八角五分、遠月為五十八元八角五分、

疋頭

白海林棒市價大俏

白色人字海林棒、日來走銷暢達、西服帮大有需要、而新到貨則甚為稀少、致市況俏俐、售價增漲、按做西裝褲子、近來顧客十之六七均選此料、風行頗盛、大路標準市價、已較上週躍漲二三角不等、上週批售四元七八角一碼之白海林棒、今已實售至五元二一角、而存貨猶不甚多、照近日之滙金匯票核算、成本尚須超過申市售價、故同業目光、後市尚看再度激漲云、

棉布走銷猶難暢達

——組細廠布去路尚旺——

昨日棉布疋頭因紗花軟弱、華南北受走私貨影響、走銷難期暢達、各廠存貨頗苦不易推銷、東貨本色棉布、號家手貨因月底將屆、前途仍乏好象、頗有意存內跟市了結、致市盤稍形疲弱、惟藍日及雙龍珠花馬各擋細布、因手貨較缺、廠盤堅穩、售價獨佳、本廠白貨惟細布及粗布走勢尚可、浙路嘉湖線、輕磅粗布五十餘包、係作麻袋之需、重磅粗布、自北路及軍衣帮購進人批後、現貨已感缺乏、售盤挺秀、浙皖贛白貨細布進胃續濃、昨又成交一百數十件、整理貨條紮府綢走銷仍盛、而花色貨最受私貨打擊、積重難返、內外國華恒豐諸廠貨疲落於前、昨綸昌廠出品亦繼起跌風、最多每疋竟跌五角云、

絲茶

私貨縱成品儘量傾銷 數大綢廠已告停工

——本市公會呈請加緊緝私——

一百二十號天橋牌、私貨絕跡、存底枯竭、市面看俏、價縱飛騰、昨成交二十餘箱、價三百四十六至一千元、昨漲十餘元、貨主尚不願脫手、本埠綢廠、並購進該貨一百二十號書脫龍四號有光二十四箱、價三百零數元、一百二十號求利廠太陽牌數箱、價三百一九、字號開進、百號西石四北運、來之私貨織品、數量極鉅、儘量傾銷、本市綢業將陷絕境、現在數大織綫綿之綢廠、均在停工中、昨日本市公會議決、呈請當局加緊緝私、又昨午三時後上海江海關投標一百二十號一號天橋牌、價退三百七十、成交九件、鼎豐台記、

祁茶已到萬餘箱

昨日祁門紅茶、又到二千餘箱、連前共到一萬零三百餘箱、聞日內尚有大宗運滬云、

平水綠茶昨已開盤

昨日洋莊綠茶市況、復趨寥落、英法各莊行家、向於珍眉蝦目等綠茶、均無大宗進胃、僅針眉一項、略有零星走銷、其原因由於各洋行日前購進之茶、均已裝出、現時並不急需、而協和怡和錦隆等行、又接到國外來電、對於屯溪珍眉開價頗嫌高昂、是以多持觀望態度、惟溫州紅茶、銷路繼續活潑、平水珠茶、到已二日、雖東西兜售、各洋行均無談盤、協華還價、但因人價未能符合、直至昨午再還、價做至五十八元及五十六元開盤、與去年開價相仿、共約成交二百餘件云、

糧食

期粉跌後即告回振

▲上午因追蹤關係停市半天

昨日粉市、上午因追蹤之故、停市半日、下午則仍照常開拍、至市場情形、以洋麥報價、芝加哥微小八分之譜、坎拿大小三角左右、惟大部分人心、因以上午暢雨、下午又復轉晴、不免由此轉軟、故開價時、各月份又較前日跌去二三分不等、如六月份最小八角九分二厘半、為最近之最小紀錄、不過市面變化甚劇、旋有回振、以大戶之獲利空頭、起而猛補、而多頭之脫手者亦甚暢、因廠方未出、市氣遂歎穩轉穩、至各盤交易、依然暢旺、半日亦做至一百餘萬包、照市場一般推測、如天時順適、麥收大有、後步仍看軟弱云、

	二十一日收價	二十二日收價	比較
六月	二·九一七五	二·九三七五	漲〇·〇二
七月	二·八六	二·八六二五	漲〇·〇〇二五
八月	二·八六二五	二·八七五	漲〇·〇一二五
九月	二·八〇二五	二·八〇五	漲〇·〇〇二五
十月	二·八二二五	二·八二五	漲〇·〇〇二五

晴雨無常麥價見升降

——海外麥產之形勢——

昨日期麥市面、上午開盤、各月份呈先俏後跌之象、因上午天雨甚狂、人心一致轉昂、各月份喊價、較之前日、均好起三四分、入後則因日出豔霽、氣候又佳、故拋戶又轉優勢、出碼一旺、各月份遂反跌二三分不等、迨至下午開盤、初以粉市開價即歎、各月份即猛落三五六分、迨至二盤、則又因粉市回起、補空甚盛、各月份復回好三五分、目下新買賣、逐步開展、惟市面上落、則亦甚混亂、蓋新貨未經上場、多空均屬投機、無事實可資推求也、現麥因無到貨、廠胃亦未動、又無見交云、

▲本麥	二十一日收價	二十二日收價	比較
六月期	四·〇七	四·〇〇	跌〇·〇七
七月期	三·九九	三·九六	跌〇·〇三
八月期	四·〇六	四·〇五	跌〇·〇一
九月期	四·一七	四·一五	跌〇·〇二
十月期	四·二四	四·二〇	跌〇·〇四

洋麥據新豐洋行報告、美國政府五月十一日報告、估計冬麥出產共四六三·七〇八·〇〇〇斛、四月十一日之估計為四九三·〇〇〇·〇〇〇斛、故今年僅增三千萬斛、在另一方面、據歐洲報告、該處出產有減少之象、德國蘇俄麥耕種延遲、今年播種面積僅五千六百萬英畝、去年則共一萬萬零三百萬英畝、意大利麥作似甚欠佳、較去年歉收百分之三十、勢將向法國輸入以補不足云、英國存貨較前為低、據四月十五日「穀業消息」所載國防大臣談話、云英國粉麥存底、包括本地供給、僅足敷三月之需、澳洲出口較去年為大、目下可見供給較去年此時減少頗巨、關於新麥方面、天時亢旱、望雨甚亟云、阿根廷天時順利、耕種進行一如通常、今年三月加拿大境內小麥存底共二四六·〇三一·〇〇〇斛、去年為二八三·〇〇〇·〇〇〇斛、去年收成共二七七·三四〇·〇〇〇斛、加上滾存二一五·〇〇〇·〇〇〇斛、由是觀之、迄今加拿大麥已出清二四六·〇〇〇·〇〇〇斛、供給合計四九二·三四〇·〇〇〇斛、美國春麥狀況現尚未悉、所知者乃播種甚遲、作物生長期間、天時若有不利、勢將發生嚴重事件、去年美國冬麥收成計一七〇·〇〇〇·〇〇〇斛、倘今年春麥歉收、市場人心必將看漲、政府第一次春麥狀況報告大約於六月十日左右發表、與麥作關係最密切者、厥惟七壤中之水份、去年七月至十二月間所積之水份與新麥之關係、尤屬重要、按去年該期內冬麥區所得雨量、僅及通常百分之六十四、殊堪注意也、市面之未來趨勢、將為天時與加麥之出口所決定、本季進口國或仍將依賴加麥為生、故麥價似有步漲之勢、美國小麥、隨五月期之供求變動而上落、又有可疑之風沙報告、前途或許看小、

	五月二十日	五月二十一日	上落
▲芝加哥小麥 七月份	八六·二五	八五·八七五	跌〇·三七五
九月份	八五·七五	八五·一二五	跌〇·六二五
▲加拿大小麥 十月份	七六·六二五	七七·一二五	上落

白粳平定薄稻帶緊

（滬南）昨日各帮來源、祇到十餘號、貨共三千餘石、本街銷路、雖屬平常、惟人心較好、包子則有北洋帮續辦一千餘包、故市況似有帶緊之勢、厚早粳價雖尚無甚榮辱、但薄稻行情除舊料平定者外、上中關貨、已因貨稀見好近角、杜洋尖及陰變元仍屬相彷、

（滬北）昨日河下各路來源十七八號、市上各種去胃、白粳依然平淡、價形徘徊三五分之間、滬稻零星交易呆滯、價形定勢、陰元定立、白元價帶疲勢、羊埠秈平定、杜尖客尖稍疲三四分、其餘各貨價形和平之勢、

中次客秈價低銷旺

昨日客秈到頭、續有各路中次米到埠求售、因各路所存中次客米均以天炎發熱、力求脫手、即本市行圍亦多願貶價了結、故市面似有逐步修削之必要、昨市中次秈續見軟弱、但以價格貶小後、本客消化反旺、昨內地帮亦復到市辦去中次、中次米價低劃銷、去化亦濃、市面反因劃價活潑、全日開出蕪米四千六百包、浙米六百包、午米一百九十包、

油市

豆油再跌四角

豆油市況續疲、銷場依然無起色、昨市雖有八百九十件交易、但行情再跌四角、且大局尚屬下游之勢、在此油價疲歎之下、新業籽亦然跟跌、且天時轉晴、人心殊不一致、訂七八兩月份普通貨已開八元零五分至八元、成交三千包、照其後情趨勢、仍操油價升降作用耳云、

新業籽隨之下挫

糖市

粵糖標售成交略增

昨日糖市公會劃盤、如二四粗砂白及東赤白叫價如前、惟東白略有成交、現貨九號、JRO嘜為二十一元一角、轉口貨四號（J）嘜七元〇七分半、J.P嘜七元〇五分、比前日略小、八號YT嘜六元四角半、餘乏問訊、本廠綿白仍叫原盤、成交不多、號貨僅有建帮開出雜路白百餘包、較高者十七元、次十六元、齊赤糖無續開、合組公司昨又屆標兌之期、計粵粗白砂總定額為五千四百二十七包、標價無上落、成交比週三略增、當售出五羊粗白市新廠出品七百八十包、二十一元八角、曲溪廠出品十包、二十一元六角、二號綿白四百六十包、二十一元八角、四號又五千包、二十元六角、市新廠中砂白十九元八角、未成、

五金

東白鐵競銷跌價

東白鐵自上年本埠中山廠設立以來、大阪來貨、遂告絕跡、惟最近自亞細亞廠成立之後、（為前大明廠所改組）、兩廠為競爭營業起見、售盤一再抑低、以廣招徠、市盤每況愈下、價如三尺×七尺、每張沽一元〇三四分、三尺×六尺沽八角、二十四號、每張沽二元〇三四分、二十六號沽一元六角三四分、二十八號沽一元四角左右、交易因中山廠出貨衆多、成交較夥、而一般買戶對於亞細亞廠之出品、亦頗樂予購辦、查兩廠出貨、每日約一萬五千餘張、惟本埠一隅、交易有限、而外埠生意、則因市面蕭條、採辦殊尠、全市乃呈供過於求之狀云、

市價

金市

◉金業交易所（標金單位元）

七月份上午開盤 一一三八·二　又 最高 一一三八·八　又 最低 一一三七·八　午收 一一三八·二
六月份登賬 一一三四·〇　七月份登賬 一一三八·〇
上午補水 三·四
下午開盤 一一三八·一　最高 一一三八·五　最低 一一三八·〇　收盤 一一三八·一
赤金 一一四一·一
大同行收進每兩 一百十六元
銀樓首飾每兩 一百十三元

匯兌

◉中央銀行掛牌

倫敦大條即期 二十便士一八七五
又 遠期 二十便士一二五
紐約銀價 四角四分七五
純金每盎斯 ……
英 一先令二便士三七五
美 二十九元七五
上海標準標金 一一三八·一〇
關金 二元二角四分
倫敦電匯 一先令二便士三七五
又 合英金 ……
紐約電匯 三十九元七五
巴黎電匯 四百五十三法郎
柏林電匯 七十四馬克
日本電匯 一百〇三元
香港電匯 九十五元

證券

◉華商證券

	第一盤收	第二盤收	第三盤收	第四盤收
統戊五月期	三二·九〇	三二·九〇	三二·九五	三三·〇〇
統戊六月期	三二·九五	三三·〇〇	三三·〇五	三三·一〇
統丁五月期	三三·九〇	三三·八〇	三三·八五	三三·九〇
統丁六月期	三三·九〇	三三·九〇	三三·九五	三三·九五
統丙五月期	三三·九〇	三三·八五	三三·九〇	三三·九五
統丙六月期	三三·八〇	三三·七五	三三·八五	三三·九〇
統乙五月期	三五·七五	三五·七〇	三五·八〇	三五·九〇
統乙六月期	三五·八〇	三五·七〇	三五·九〇	三五·九五
統甲五月期	三六·二五	三六·二〇	三六·三〇	三六·三五
統甲六月期	三六·三〇	三六·二五	三六·三〇	三六·三〇
九六五月期	一〇·三〇	一〇·一〇	一〇·二〇	一〇·二〇
九六六月期	一〇·三〇	一〇·二〇	一〇·三〇	一〇·三〇

紗花

◉華商紗布

標準棉紗（反手二十支金雞）	前市	後市
五月期 開盤	一九六·〇	一九五·八
二盤	一九五·六	一九六·〇
三盤	一九五·一	一九六·一
收盤	一九五·八	一九六·一
六月期 開盤	一九六·三	一九六·二
二盤	一九六·八	一九六·五
三盤	一九五·〇	一九六·六
收盤	一九六·〇	一九六·六
七月期 開盤	一九七·九	一九七·五
二盤	一九八·九	一九七·九
三盤	一九七·三	一九七·九
收盤	一九七·三	一九七·九

標準棉花（國產細絨棉花紡二十支棉紗原料為準）	前市	後市
五月期 開盤	四二·六〇	四二·三五
二盤	四二·三五	四二·三五
三盤	四二·四〇	四二·三五
收盤	四二·三五	四二·三五
六月期 開盤	四二·八〇	四二·四五
二盤	四二·四〇	四二·四五
三盤	四二·四五	四二·三五
收盤	四二·四〇	四二·三五
七月期 開盤	四二·八〇	四二·五五
二盤	四二·四五	四二·五五
三盤	四二·四五	四二·五五
收盤	四二·四五	四二·五五
八月期 開盤	四二·七五	四二·四〇
二盤	四二·三〇	四二·四〇
三盤	四二·二五	四二·四五
收盤	四二·三〇	四二·四五
十月期 開盤	三九·七〇	三九·四〇
二盤	三九·四五	三九·四五
三盤	三九·三五	三九·五〇
收盤	三九·三五	三九·五五

◉三品紗花

▲紗市：五月 一九六·三〇、六月 一九六·二〇、七月 一九五·二〇、八月 一九四·九〇、九月 一九三·五〇、十月 一九二·九〇
▲花市：五月 六三·二五、六月 六二·八五、七月 六一·八〇、八月 六〇·五〇、九月 六〇·二〇、十月 五八·八五

◉現紗

▲二十支 好做 二〇〇·〇〇 廣東；金城 一九八·〇〇 又；雙馬 一九七·二五 同行；地球 二〇五·〇〇 四川；大發 二〇四·五〇 徐州；▲十支 大發 一九八·〇〇 甯波；人鐘 一九六·〇〇 內地；人鐘 一八九·五〇 內地；大發 一九三·〇〇 廣東；金城 一九六·五〇 又；▲十六支 孔雀 二〇七·〇〇 廣東；四平蓮 二〇三·〇〇 又；得利 一八五·〇〇 同行；招財 一八七·五〇 雲南；金城 一八六·〇〇 廣東；▲四十二支 日光 二九六·〇〇 內地；彩球 二九五·五〇 又；藍鳳 二九九·〇〇 內地；仙桃 二九五·〇〇 同行；立馬 二九七·〇〇 內地；▲三十二支 銀月 二七五·〇〇 內地；彩球 二七〇·〇〇 又；仙桃 二九六·〇〇 南京；寶光 二四七·〇〇 內地；仙鳳 二五〇·〇〇 又；▲二十支 藍鳳 二四七·〇〇 南洋；雙鹿 二〇五·〇〇 內地；鴻禧 二〇〇·〇〇 又；雙童年 二〇九·〇〇 內地

疋頭

▲粗布（大盤原件價目）每疋國幣
十八磅 雙馬 九·八五

糧食

◉滬南米市

常帮白粳 一〇·四〇、又 白元 九·九〇、里 白粳 九·九〇、又 特粳 九·八〇、同 白粳 九·七〇、又 尖粳 九·六〇、又 白粳 九·五〇、吳江 白元 九·四〇、周莊 白粳 九·四〇、黎里 白粳 九·四〇、平塔 陰元 九·〇〇、下塔 早稻 九·三〇、郎河 又稻 九·二〇、葉榭 早稻 九·一〇、常帮 高早 一〇·〇〇、又 來路 九·九〇、又 特陰 九·七〇、泗涇 早稻 九·五〇、松江 晚稻 九·四〇、又 特早 九·二〇、松江 羊尖 九·〇〇、泗涇 晚稻 九·二〇、航船 晚稻 九·二〇

◉滬北米市

常帮 特別白粳 一一·二〇、沈巧根 一一·〇〇、倪海記 一〇·九〇、陳丙慶 一〇·九〇、張惠五 一〇·八〇、邵永福 一〇·五〇、石小廠 一〇·五〇、謝有一 一〇·三〇、大有福 一〇·二〇、滄生 一〇·二〇、沈小七 一〇·一〇、石永根 九·九〇、葛海根 九·八〇、倪小五 九·八〇、龐五興 九·七〇、范項市 九·六〇、何裕五 九·五〇、曹廷記 九·五〇、江桂記 九·四〇、鼎茂加 九·四〇、周正 九·三〇
▲尖 仲南春 一〇·〇〇、▲包陸記 九·九〇、▲劉泉 九·八〇、▲王大 九·七〇、▲楊木 九·七〇、▲毛黃 九·六〇、▲王泉 九·五〇、▲正大 九·四〇、▲朱恒 九·三〇、▲花根 一〇·〇〇、羊尖 一〇·〇〇

▲機子▲呼嘰子 四君子 ……

◉碶石廿二日米市

機高早 九·八〇、機塘白 九·六〇、機項 九·五〇、機頂 九·五〇、機項 九·四〇、機項陰 九·三〇、機白沙 九·二〇、機項黃 九·一〇、機項 九·〇〇

（以下雜糧公會售開之秈米）江西 機早米 九·三〇、台州 機和米 九·二〇、又 ……、湖南 機米 九·一〇

◉麵粉

前市因追蹤停拍

	後市
六月期 開盤	二·九〇
收盤	二·九三
八月期 開盤	二·八七
收盤	二·八七
十月期 開盤	二·八二
收盤	二·八二
共成交	一百十五萬八千包

◉雜糧交易所

標準新小麥	前市	後市
六月期 開盤	四·〇〇	四·〇〇
收盤	四·〇二	四·〇〇
七月期 開盤	三·九七	三·九六
收盤	三·九五	三·九六
八月期 開盤	四·〇五	四·〇五
收盤	四·〇三	四·〇五
九月期 開盤	四·一五	四·一五
收盤	四·一四	四·一五
十月期 開盤	四·二二	四·二〇
收盤	四·二〇	四·二〇
▲標準豆油 五月期 開盤	一二·〇〇	
▲標準洋莊芝麻 五月期 開盤	一一·〇〇	一一·一〇

魚市

▲海鮮：大黃魚 九元、小黃魚 五元五角、鯧魚 一元九角、鰻魚 二元、鮮鮰魚 一元六角、鯖魚 一元九角、帶魚 一元、黑魚 一元、明蝦 三元
▲河鮮：青蝦 四元、鱔魚 三元、鯽魚 一元、草魚 二元五角、鯿魚 一元、白鰱 一元五角、花鰱 二元、青魚 一元、鳳尾魚 五元

茶市（茶棧業公會報告）

行號	別種	大箱名	額	價格
保昌	抽芯	發	寶香	八三
又	又	天益	盛香	一二〇
以上	昇昌	茶棧	售出	一一二
永發	針眉	陳新	乾亭	一一三
又	又	潤發	祥亨	一一八
以上	源豐	茶棧	售出	
怡和	白琳	碧珊	瑚	七一
又	又	福記	紅	七五
又	又	福記	紅	八五
錦隆	珍針眉	美聯	合	八〇
同孚	上升	永茶	棧	售出
以上	珍眉	馥茗		二八〇
同孚	上怡泰	安茶棧	售出	
協和	抽芯	永安		二九
以上	洪源	茶棧	售出	

絲市

昨日紐約橫濱現貨、紐約現貨六一·三〇、橫濱現貨六一·五〇、期貨六一·四〇

細行約市地名	類別	均份	條份	價格
二十二日 日絲	上海	八三份	一三	一·五六
又	又	七五	一三	一·九五
又	廣東	七八	一三	一·四六
又	日絲	B字	一二	一·七五
里昂	上海	A字	一三	一·六三
又	廣東		一三	五·五三

雜糧

以上雜糧公會售開之市價

平湖黃荳 五·一〇、安東黃荳 五·九五、長春黃荳 五·〇〇、崇明荳 四·七〇、哈爾濱荳 五·〇〇、明光菉荳 五·五〇、以上雜糧公會售開

油餅

大豐 本廠荳油 一〇〇件 三一·四〇、槐有 又 一〇〇件 三二·〇〇、新記 牛豆油 一〇〇件 三一·二〇、新號 連沙油 一〇〇件 三一·〇〇、各號 輪油 一〇〇件 二九·五〇、各號 歧油 一〇〇件 二九·五〇、茂興 船牌餅 三〇〇片 一·一七、昌記 又 一〇〇片 一·一六、長德 四牌餅 三〇〇片 一·一六

以上采菽堂售開之價

◉大連電報：黃荳 ……、荳油 ……、荳餅 ……

現 五 六 七 八 九 鈔票 一〇四九〇

進口各貨彙報

▲進口：木板 二八五〇〇 包件 漢口來；宣子 …… 廣州來

進口輪船報告

廿三日進口：長安 溫州 招商；江安 長江 招商；瑞和 黃浦 太古；多利 海浦 怡和；長江 威尼斯 怡和；維多利亞 尼亞 太古
廿四日進口：長沙 津煙 ……；甯紹 ……
廿五日進口：海口、長興、山東、南京、甯波、盛京、隆和、過順 ……
江大 汕頭 三北；武昌 …… 太古；南京 …… 太古；濟南 …… 招商；新平 …… 怡和；定生 …… 怡和；傑弗遜 小呂宋 美郵

出口輪船報告

▲甯波班：新甯紹 廿二日 招商；甯興 廿三日 三北；新江天 廿五日 太古；新北京 廿五日 怡和；新寧紹 廿三日 甯紹
▲長江班：黃浦 廿三日 太古；江新 廿三日 招商；武穴 廿四日 太古；江和 廿五日 怡和；……

花旗銀行
總行　紐約華爾街五十五號
創始於西歷一八一二年

保障旅費　萬無一失

請用花旗銀行旅行支票及取銀憑信　世界各處均可通用　欲知詳情請打電話一一五〇〇號與麥琪門君（Mr.aMrchma n）接洽

上海分行　九江路四十一號

上海攝影會二屆影展

日期：五月二十三日至三十一日　每日上午九時至下午七時

地點：北京路一百五十九號（四川路轉角）

歡迎各界參觀　免費入場

認明三花商標為記

美商三花公司　上海四川路六六八號

另有精美仿書詳述護膚要訣承索即奉

今世閨秀名媛，大多數咸用三花香粉者。何也。蓋深知其粉質精純，足為面膚增嬌助妍。而香味又復雋雅宜人故耳。如欲完成傾國傾城之嬌美，宜即採用三花香粉。種種色澤，任便選擇。並有大中小三種。

傾國傾城

RICHARD HUDNUT

申報婦女專刊

第十八期

日本女子的能耐

——遊日觀感之一——

李宗文

在國內，看慣了新舊女子的消極態度，一到日本，看到日本女子在社會上的重要地位，就特別引起了我的注意。

同行的團體中有一位美國婦人，我問她對於日本女子的感想如何，她很幽默的告訴我：

「日本女子的手比中國女子特別粗大。」

我覺得這句話極有意義因為，有粗大的手的不只是屬於貧苦的日本婦人，中等階級，甚至閨閣名媛，也都有一雙偉大的粗笨的手。細緻的，如羊脂一般，玉琢一樣的，典型的，美麗的，但不管事的手，却不易在日本看見。

因為有這一雙偉大的粗笨的手，於是在日本所有的各種商店裏，大的小的，新的舊的，都有日本女子在那裏活動着，旅館裏，戲院裏，汽車中，電車上，也都是日本女子在那裏執行職務，耳所聞，是日本女子清脆的聲音「請進」，「請買些」，「多謝光顧」，目所見，是日本女子勤勞的服務，用腦力的，用勞力的，什麼都有，她們的服裝很大方，她們的態度極端莊，她們的性情尤溫和，社會對她們的觀感也很正當，並沒有什麼低級趣味的念頭兒在暗地裏作祟。她們自已認為服務社會是她們的天職，勞動是應有的分兒，而並不是低賤的事，只會消費而不事勞動的女人才覺得可恥呢！

在京都我看見京都市長的任女兒在物丸大商場的食堂內當侍者，她侍候顧客有禮而溫順，毫無驕矜的模樣。

當我走過了日本的八大都市，看見每處都是相仿似的現象，於是我發生了下面幾個感想：

「日本女子在職業界的地位是根深蒂固了；換句話說，日本事業界已少不了女人；」

「日本事業界如果發生突變，男子立刻退出而從事應付突變，則女子在能力上足够立即代替男子維持並發展原有事業；」

「青年女子在職業界服務，老婦人在家庭裏管家務，小女孩往學校裏念書，於是，壯年人就可當兵，移民國外，發展對外貿易，開拓「帝國」疆土，國勢就更容易得到進步了。」

「使男子可以內顧無憂，而安心向外發展的，女子確是其原動力！」

在國內時，我聽見人家說，世上有三寳，就是洋房，中菜，日本女人。據他們的意思說，以男子的自私心為出發點，無非因為日本女子順柔非常，朝請安，晚問好，出叩頭，入跪迎，做丈夫的好像是大皇帝，不可一世，於是說日本女人真是人間實物。

這話太沒有意思了，日本女人之所以能够目爲實貴者，據我的意思，應該歸功於她們的能耐，歸功於她們一雙偉大而粗笨的手！

諸位女讀者們倘使不信作者的話，就請舉起你們的纖纖玉手，再低頭想一想：

「假使中國發生突變，男子都須退出事業界，你們能够立刻站起來，替男子們維持並發展原有事業否？」

這是非同小可的一件事哪！這個年頭兒，又是正當所謂「非常時期」，願大家多多吟味我這幾句話！

「好偉大的一雙粗笨的手！」我不禁再三感嘆！

烟台的婦女

意德

烟臺亦名芝罘，位於山東半島的北岸，是我國北方的門戶。因為地居幽僻，交通不甚便利，所以烟臺的社會狀況還是很閉塞的。但從五四運動以來，上海，天津，北平等地的婦女很有未到烟臺的，所以從外表看來，烟臺的婦女新舊懸殊得的確可怕！剪髮，穿旗袍長馬夾，着高跟皮鞋的，是烟臺的婦女；帶頭巾，紮褲脚管，着三寸繡花鞋的，也是烟臺的婦女；而且思想方面也很懸殊，現在姑就我所知道的烟臺婦女的狀況，約略的寫一些。

現代以男性為中心的社會，婦女的地位當然是非常卑下的。烟臺社會也是拿男性做中心，伊們的地位當然也不能越出數千年來男權之下，重男輕女的習慣，還根深蒂固地種在烟臺一般人的腦子裏。伊們的家庭不但有重男輕女之分，而且長嚴幼卑之別，也很嚴的。做媳婦的在家庭裏，一方面果是丈夫的奴隸，一方面又是翁姑的牛馬。伊們早晚侍候了丈夫翁姑的起居飲食，一不滿意，還要受許多兇罵；終天順從了丈夫翁姑的差遣指揮，一不周到，還要受許多斥責，這都是極平常的事，此外還有最惡劣的待遇莫過於童養媳了。烟臺人很少畜了環的惡習，確是他們的好處；但童養媳却兼做了兩個人的差使了。伊們在家庭裏過了這非人生活，在社會上的地位是可想而知的了！

大家都認女子是男子的附屬品，除了資產階級，夫榮子貴，或自身極能幹的貴婦人，稍能得到社會的恭維外，大部份婦女在社會上沒有一些地位的，社會上的舊勢力還是支配着一切，舊禮教的威嚴還要不可侵犯的。

講到伊們的職業呢，實在幼稚極了。資產階級的婦女呢，不用說，她們擁有丈夫的資財，生活極豐厚，環境極安樂，職業是伊們不需要的。在家庭裏過那很享福的生活，就是伊們終身的職業了！中產階級的婦女呢，也差不多，不過沒有有錢人家來得寫意。縫紉洒掃，撫育子女，以及一切家務，多是伊們自己來做，甚有從事於學校教育的，那是鳳毛麟角，極少數的。至於無產階級的婦女呢，那才是社會的生利者。伊們日間到髮網工廠去作工，晚間到平民學校去念書，除了縫紉洒掃，撫育子女外，還要自食其力，天天到工廠裏去做工，維持自己的生活，不但自己要活，還要來養育子女，甚至要養活丈夫！然而，因為伊們缺乏知識，不知改良自己的待遇，祇知服從廠主，一任資本家的踐踏！所以伊們的工作是很苦的，工資是很少的。我希望從事於婦女運動的人們，起來提高伊們的地位，增進伊們的福利。

熊芷女士談慈幼事業

本報特寫

歐美考察歸來

寄萍

慈幼事業在歐美諸國，大都非常重視，認為社會教育中最重要的事業之一。不論那一國，免不了貧苦災亂的困厄，在貧苦階級裏面，更免不了孤苦零丁的兒童，人世間最慘痛的人，也莫過於這些孩子了。你想：父母窮得衣食不周，貧兒那裏去找生活？有的父母都死亡了，孤兒那裏去找生路？講到受教育與職業的洗禮，當然一輩子也說不上了。他們一綫生機，全靠政府有沒有慈幼的設施？社會能不能予以援助？這在文明各國，已經辦理得很完善，在我國「慈幼」兩個字，差不多的人，還不曾理解，慈幼的工作，充其量只可以說在萌芽。最近熊希齡先生的女公子——熊芷女士，考察歐美兒童教育及慈幼事業，剛回國的第三天，便和我談了一番歐美之行的印象。

×　×　×　×

熊女士從前留美時是研究教育的，在哥倫比亞大學及巴拿大學，還得了師範研究院的碩士學位，一九二七年回國，就在北平她父親手創的香山慈幼院，跟她母親熊朱其慧夫人辦理慈幼教育，算來有九年的歷史，她覺得很有興趣，所以全部精神都用在慈幼院千百個苦兒身上。她說：「從前沒有到歐洲去，此番請了長假，到歐洲各國巡禮一次，興致很好。去年九月放洋，費了八個月的時光，歷經意，俄，德，英，法，繞道美國而返。考察各國的托兒所，嬰兒園，幼稚園的組織，教養訓練人員的方法，並代表中華慈幼協會，注意各國的慈幼事業。」

×　×　×

我問她辦理慈幼事業，那一國算得最發達？她說：「論到兒童享受科學教養的幸福，以蘇聯為最普遍。究竟他們的社會制度不同，一切大工業企業團體，所以工頭教育辦得十分完善。每個工業區，附近都設托兒所，嬰兒園，幼稚園，小學，工人的子女，從小都受科學化的教養，還有俱樂部，兒童可以任意遊戲，按摩，娛樂，學習各種工藝；即是農村集團裏，也有孩童往來，不離開母親的喂養，兒童還怕流浪失業麼？有這樣好的環境，兒童方法的研究精神，以美英為最，德意也不差。各國對此都由民間辦理，或受政府津貼，予以指導及監督，自然不會辦不好的。」

談，談，又談到婦女身上來，問她對於各國婦女的印象，她告訴我：「希特勒雖然喊過「女子回到家庭去」的口號，但德國婦女同樣為社會服務，並非全體向後轉。歐美婦女職業與我國情形不同，在我國服務社會與主持家政，分為兩件事，這種走極端的見解是錯誤的，像他們一面做社會工作，一面兼顧家政，雙方並行不悖。譬如白天在外做事，公事房回來，照樣操作家政，不像我國婦女，以為在外做事，就不顧家政了；有些在外不做，在家也不做，這還成什麼樣兒？俄國的男女，是同樣勞動的，婦女白天做工，晚上仍帶着回家教養。就所以為男人要有職業，女人也要有職業；經濟獨立，是不分男女的，如果一個女人，沒有職業，經濟不獨立，是羞恥，是沒出息的，這種觀念，便和我們截然不同了。」

×　×　×

依女士所見，歐美婦女有幾點值得我國婦女效法的？我說之後，熊女士哈哈地笑了，她說：「這問題不便答復，中國婦女也很多賢明的，怎可一筆抹煞呢！」我說這例沒有關係，我們的態度，是取長補短，別人有長處，正是我們的教訓。於是她就說出以下的數端：

㈠歐美婦女的體格很強壯，生活有規律，衛生方面，比我們講究。

㈡她們對於養兒女很認真，初做母親的人，往往參考許多醫籍，研究科學方法來教導兒女，不輕易假手他人的。

㈢她們治家，能引用科學化的方法，不用婢僕，親自操作，有條不紊。

㈣對社會服務精神，值得佩服，很多婦女，為慈幼及公益事業盡義務，整天工作，不受酬報，真是難能可貴。

㈤富求知慾，已出校門的婦女，依然常看書看報，力求進步。

最後她下個結論：中國多數女人，還是寄生蟲！經濟不獨立，學問不長進；服務欠真實；解放！解放！不過是濫調，要求男女平等，怎能澈底的成功？

有十五年奮鬥歷史之近東一女英雄

（海外婦運通信第三號）

蜡食

年來女權運動以及婦女解放之聲，充塞於五大洋之間。但論收效之宏，實當首數土耳其女英雄胡艾迪Corporal Holide Edib氏。十五年來之勇猛奮鬥。胡艾迪之先世，系出穆罕默教主守陵之聖裔。胡年十六，即被選入蘇丹之宮為妃嬪。從此禁閨Harem深鎖。此生本已不能更與宮外通往還。幸而土國偉人全美莫大實帥Mustafa KEMAL Pasha先與宮外暗通消息。召集國民大會而宣言廢黜蘇丹。胡艾迪計出多端。先已於一九二〇年，嗣則復於前此十五年之一九二一年某夜，化裝兵士，潛逃出宮。數年之間，歷經戰陣。直至一九二三年十月宣告民主政體土耳其完全獨立之日為止。胡乃得以女子在土軍中擢升軍弁。而開亘古未有之創例。並與莫大實帥並轡入堅堆Canstantinople。以膺人生罕遇之殊榮。胡為才美兼善之女子。其在國內主持一切革新運動。成績斐然。聲聞至遠。雖土耳其之國情。絕不容與我東方古文明一統之中華。遽爾相提並論。然如放宮女。去面罩。以及關乎女選舉權等運動。胡氏行之無不應手成功。其人實以女英雄而兼造時代之婦運先覺。最近胡且以元首夫人資格。前往英國。出席大學演講會。為其祖國。力任對外宣傳云。

俄國現階段的女性

陳投英

俄國婦女們的國家觀念，比較他國特殊。所以伊們對於所選定的事業的「試煉」，奮猛地繼續着精進。因此伊們所獲得的範圍和男子同等的廣大，遙勝於歐美各國的婦人們。

在蘇維埃的職業界，因把一切男女的性別廢止，如果伊們希望為洋服裁縫師或鑄造師甚至連海陸軍人也可以的。現在一切工場中，勞動的職工，男女的數目也大概相同。而職務上，精密的和科學的較男子顯示着有上上的能率。

現在俄國全國有五萬飛行家和航空機關士及二百五十萬餘的化學國防聯盟會員，其中最飛躍的是陸軍部長威洛斯弗所創設的莫斯科婦人航空隊中以雄勇的妙齡婦女所組織的「青年團」。伊們把頭髮刈短而服裝也和男軍人一樣。陸軍部長對於伊們作事的敏捷和勇敢，他很得意的曾說過：伊們落下傘的修煉，比投爆彈的技術還優秀。」

還有像技術家，企業家等在他國幾乎完全是男子所占有，可是在俄國呢，則連社長的重任的椅子，也有女性占據的，其活動也不亞於男子。

照上面的事實看起來，俄國婦女因為懷抱着未來的希望，伊們無論怎樣奮發地忍耐地鬥爭的生活，也願意去做。

俄國女機關槍手共有四十六萬

孟河婦女生活

沉良

孟河這地方，在常州丹陽兩縣的中間，雖有一鄉三里週的小城堡，亦已頹敗成土阜了。是江南窮鄉僻壤，大部份男子都在上海，蘇，錫，湖州一帶謀生，所以孟河的婦女是須要担任全部的家政和田事，比較浙江內地婦女不下田的生活，要苦得多了。

春天，麥田正在青苗時期，沒有工作，便在家裏結麻，預備着夏季的衣服和蚊帳料，其實大多是賣掉或作當舖。有的紡棉花，一天總要紡好幾把棉條，沒棉花的人家幫鄰舍紡，掙幾個工錢。直到清明時節，伊們要開始耘麥田了，去草鬆泥。接着便下黃豆種子。

到初夏，伊們工作已緊張，紡兒女們磨鐮刀下田割麥，麥割在田裏，又恐防被雨落濕發芽，故必連夜挑到家門前場上堆起，孟河婦女個個都會挑擔，一二百斤重壓在肩頭，走得飛快，又善於推獨輪小車，等麥子打下了，把麥柴裝車推往街鎮去賣，不會算錯。伊們再買了豆餅推回來，餵豬和肥秧田，而賬却不會算盤不識字，麥沒割盡的時候，又得做秧田了。浸稻子，車水。伊們善於車水，整天整夜與男子一樣。孩子和小姑娘亦輪流幫着車。來不及時就請忙工，於是又得燒茶煮飯供給服侍。同時，有嬰兒的更得照顧嬰兒。同時，苧田裏又須削苧草了，豬要吃，羊要吃……孟河的婦女在忙手裏連洗臉都沒工夫的，頭髮像鴉巢，紮一塊青布手巾，褲脚管捲得很高，（這可不能同都市小姐的露腿比了，）整天踏在污泥裏。等到拔了秧，栽了秧，天旱車水，雨水多又得往外車。而黃豆已老，須在猛烈的陽光下，不怕荳莢上的刺毛蟲，下田拔豆，拔了再鞭。就是伊們雙手的工作。直到割了稻，再種了麥，伊們始得的一點休息。可是真能休息嗎？為出門的丈夫做鞋子，為自己的兒女縫寒衣，收租的來了，催糧的又來了。丈夫沒錢帶回家，全仗伊們去應付呵，近幾年孟河鬧荒，孟河婦女雖有銅皮鐵骨，亦應付不下了。

世界各地婦女的動態（下）

維經

伊朗少女留學歐洲

伊朗（即前波斯），雖是一個古國，但文化是很落伍的，更其是女子教育，雖也素被漠視。在從前，祇也偶有少數貴族婦女，往歐留學，但卻只限於英國，而且也很少有入專門以上的學校肄業的。普通在英國讀畢中學課程，已可回國而稱受過高等教育的了。但是在這三四年中，情形已是大變。往歐留學的婦女，非但已打破了歷年的紀錄，而且平均每年往歐留學的數目，已比三四年前，增加了四倍至五倍。留學的所在，也不只限於英國，法，比，奧，波，瑞士等，都有。其中有二位留法研究音樂的，一位，據說，頗負時譽。在比學習法律的，一位，據說，也極有希望。此輩婦女，頗多來自中等家庭的。伊們留學國外，大率均得有政府的資助。從此可見在這古老的國家中的婦女，也逐漸地趨向於解放之途了。

德國的婦女勞動營

德國，自從希特拉執政之後，到處都可聽到「婦女回到家庭的口號」，到一婦女運動在德國，似乎已受了一個致命的打擊。其實不然。回進家庭的，大率都是三十歲以上以及已婚的婦女。三十歲以下，至十六歲之間的未婚的婦女，都得分批的受勞役的訓練。訓練的方法，在目前，暫定為二期，每期半年。在訓練時期中，都得暫時離開家庭或學校，而宿在勞動營中，幾乎完全過的是士兵的生活。但每天除着受戰時服務的訓練外，還得各就其性之所近，而務服。如築路，浚河，運輸，農業，以及扶助鄰近的農婦，處理家務，撫育嬰孩，管理牲畜，農場，等等。在第一第二期中，是毫無報酬的。在第三期中，每星期，可得六十芬尼的津貼。若是訓練完畢，成績優良，而願繼續服役的，每星期可得一馬克又八十芬尼，所以德國的婦女，在將來，或許可和蘇俄的婦女，並駕齊驅。

致留在日本奈良的汾姊

雪

汾姊：

七年不回祖國，在神戶登輪時，雖然和琦，鍾英等一還有你，不免有些戀戀惜別之意；但一想到此去將重見祖國的河山，重親祖國的服食，心上便覺得無限的高興，以致當你們眼圈紅紅地站在碼頭上揮着你們的白巾時，我竟不能爲你們灑一滴別淚了。

我在船上是無時無刻的不在懸想祖國的一切，恨不能把船上的同胞一起召集攏來，請他們各自給我一些報告，不管使我高興的也好，使我不歡的也好，只要多少說給我知道些。但是失望得很，祇向兩位旅客一探問，便使我沒有勇氣再打聽了；他們雖是只說了寥寥的三四句，但從言語中所表現的那重深灰色已儘够引起我的焦慮和傷感。

到上海，在大姊家留了三天（今天是第四天了），眼裏所見到的，耳朶裏所聽到的，真够使一個熱血的人變成冷血，有氣的人變成無氣。祇就我們婦女方面講，不論精神上，形式上，沒一處不和日本婦女截然相反；我莫不明白便宜的日本貨大家都知道要買，爲什麼日本人的優美的性情，却誰也不屑學呢！

前天，大姊帶我們上這裏租界當局所辦理的兆豐公園去，這一去簡直是百感交集，旁的可以一概不說，單說兩位女太太：一位是穿着得十足摩登化的少奶奶，有着穿西裝的丈夫，和一個也是混身西洋打扮的小孩子。當伊一路在走的時候，儘用流利的英語指揮着伊的孩子，那孩子是否懂得，我可不知道；但旁邊的人却的確是羨慕伊極了，伊自己也的確得意極了。我想這樣好的「家庭亡國教育」，別說在日本，就是在其他各國，或許也不易找到吧？

還有一位也是很摩登的少奶奶，也有一個孩子，一個混身髒得不堪的孩子，又且很瘦弱，所以走路很遲；但他的母親却不管他，拖着他的小手狠命的儘走，孩子哭了，伊還是不聽得，依舊很起勁地和伊的同伴說話。

我不知道對於這種現象該發些什麼議論，但願內地的情形，並不如此！

抱歉得很，我第一封信便送給了你這樣一盆冰冷的冷水！再會！祝你進步！

妹雪上

一三一香髮水

國產高等香髮水，向來很少，一般愛用國貨的仕女們都引為憾事。自從一三一香髮水出世，這問題就解決了。

各處百貨商店均有出售

上海五洲藥房發行

現代醫藥刊
第五十四期
每逢星期三·六出版
周美涵醫師主編
(編輯室通訊處)
上海郵箱一四四三號

水腫 Oedema
俞伯符

本症係由過量之濾出液浸潤滋溜於組織或體腔內而起。其原因有全身的與局部的之分。其症名因所在而異。如胸水，腹水，心囊水腫，體腔水腫，浮腫(皮膚)，水頭水，脊髓水，關節水等。

水腫原因分類。則有鬱血性水腫，惡液質性水腫，神經性水腫，傳染性中毒性水腫，腎性水腫及補空性水腫等之別。

▲水腫方一例

Diuretin 1.0

Puln. fol. Digital 0.05

Morphin Muriat 0.003

(服法)分為十包。每飯後服一包。

本刊代配一元。本症如常服「生殖素」。有早促治療之效。

遺精 Pollution
喬文彬

本症多由手淫，包莖，性弱衰弱，及戒烟不安全而起。

本症療法。切戒手淫。割除包皮。內服「生殖素」治性弱及神經衰弱。並安全戒烟。對症用藥以「希米脫氏固精片」最效。如能同時兼就電療尤速。

(按)割除包皮及電療。如就專家為之。絕無絲毫痛苦。詹念曾醫師學識淵博。手術精到。如聲明由本刊介紹。可蒙優待。謹此介紹。

骨痛尿毒
任國祥

風濕內蘊及餘毒未淨。均足妨礙排泄機能。以致尿毒停留血內。引起骨節痠痛等症。此項尿毒。名曰尿强酸。其結晶有如碎玻璃屑。介于骨骱。即現骨節痠痛。入筋則痙。入肌則痠。入肢則痲。如遷延失治。不惟半身痪難。且動脈硬化。隨在有中風猝倒之慮。

本症治法。服名藥「强斯登氏骨痛片」有特效。因其藥性兼顧上述種種病源故也。余於今春选用以治愈湯琴齋君之手足痲木不仁。鮑劍鋒君之淋濁性關節炎。及施亞泉君之遺年瘋濕骨痛。為期均未逾一月云。

神經衰弱變症孔多
王士英

人身三大系統。神經其一也。職司感覺。活動繫之。各部均有腺囊營養之。如腺囊衰頹。則神經失去繁榮。呈衰弱狀態。而病變百出矣。

神經衰弱。症名最多。大別之可分為腦神經衰弱(如頭暈目眩耳鳴失眠健忘)。性神經衰弱(如遺精夢洩早洩腎虧)。脊髓神經衰弱(如腰痠背痛)。全身神經衰弱(如神疲力乏發育不全未老先衰)。舉凡心悸，畏煩，瘦弱，盜汗，久婚不育。咸神經衰弱症中之最習見者也。

神經衰弱治法。在求回復其繁榮。腺為人身最重要之腺官。不惟有關子嗣。且補精補腦。補血補神。增進抵抗力。發育。健軀。還少延壽。咸直接與有莫大之關係。

「生殖素」為生殖腺製劑名藥。用治神經衰弱各症。有對症治療之特效。婦女當服有「女用」字樣之「女用生殖素」。更具調經療帶安胎保產之功。

性病診療實錄
詹念曾醫師 (診所四川路北京路轉角中國信託公司二樓)

(一)手淫遺害腎虧腰痠
▲名藥救治。藥到回春

患者岑仲賢。三十五歲。廣東人。服務機關。(主訴)——腰痠。背痛。(病歷)——在十餘年前。岑君受淫書之害。難免染青年惡癖。致腎虧腰痠。頭暈眼花。耳鳴心跳。失眠健忘。迭服補品。效不逮百一。自在機關服務後。因工作繁重操勞過度。記憶力銳減。思考亦不能集中。今春因頭痛神衰。精力薄弱。由徐偉章君介紹。來余處求治。(現在症)——腦弱。失眠。(治療)——余詳加診察。悉岑君青春腺呈衰弱症象。精神亦萎靡異常。即囑向中西藥房購服「斯丹那氏生殖素」。每日三次。每次服二片。約六星期左右回復壯健。精神充盈。神思靈活。夜得安眠云。

(二)遺精失眠早洩體弱
▲標本兼治。沉疴霍然

患者顧詢如。二十三歲。本省人。(主訴)——遺精。失眠。(病歷)——八年前為劣友所誘。誤犯手淫。旦旦而伐。戕喪無度。致身體不能發育。戒除已遲。遺精旋起。十七歲時。每月約四五次。十九歲起。增至十餘次。遍服固精補腎各劑。功效參差。仍難斷根。翌春毋命結婚。發現並患早洩。夜苦失眠。直至今春。始承林志遠君介紹。來余處診治。(現在症)——失眠。早洩。精管鬆弛。(治療)——投以大量「希米脫氏固精片」治其遺精。四盒未完。多年沉疴。一旦告痊。並囑向中法藥房購服「生殖素」。速服五盒。身體得良好之發育。失眠早洩並得治療云。

(按)詹醫師門診上午十時至下午六時。星期日休息。

腎病臨診述例
姚爾昌 (美國本薛文尼大學醫學博士)(診所)上海北京路四川路轉角

△耳鳴眼花怕勞畏動
▲未老先衰。回復青春。

患者釋葆康。年四十二歲。嘉興人。任工廠要職。素來稟賦柔弱。故身體失健。常有耳鳴眼花。頭暈腦脹。畏動怕勞。遇事厭倦之苦。所服補品。不下二十種之多。效驗皆不可究詰。年雖四十左右。而望之幾如五十以外。跑路登梯。皆覺喘乏。去秋起。更患腰痠背疼。肢冷體顫之苦。陷入神經衰弱。成為未老先衰。今春由鍾步雲君介紹。來余處診治。經余投以因「斯丹那氏生殖素」。按日三次。每次服二片。約服半打。頓覺身壯體健。回復青春狀態。所有舊恙。悉皆告痊云。

△遺精頻仍名藥救治
▲面黃肌瘦。重獲壯健。

患者郭少棠。幼年為劣友所誘。誤犯手淫。致身瘦體弱。面黃血枯。始力自戒除。然一月中常有數次之遺精。十八歲秋後。因親命結婚。發現有早洩滑精等症。夫婦徒存名義。感情亦漸淡漠。至去年起。遺精更甚。多時月達二十餘次。迭服各藥。未有效果。今春自投余處求治。余除用最新科學手術電波感傳其神經中樞外。並投以「希米脫氏固精片」。治其遺精。「用生殖素」治其早洩及貧血瘦弱等症。標本兼施。未二月而奏全效。現在體重增加。肌肉充盈腰背有力。精神煥發。夫婦間感情融和。為結婚以來所僅見云。

胃痛戒烟又一例
賈治中

胃痛之苦。苦不堪言。輕者吐酸翻嘔。重則炎腫抽痙。當夫陣痛作時。呻吟欲絕。抑鬱欲厥。大有生不如死之概。普通藥劑。定痛於一時。藥性一過。疼痛復現。夫百病作痛。痛有根因。如不對根治因。則何從一勞永逸。徒掩飾於一時而已。

胃痛病源。紛歧不一。本刊前已詳論之矣。一般習慣。多吸烟取緩。烟毒所中。麻痺一時。等於飲酖止渴。胃病未治。烟癮又成。雙重桎梏。夠一身消受矣。

春初有胡彥俊君介紹其至戚陳君來診。主訴有胃痛廿年。染癮略等。迭次求戒。咸以格於痛苦。無從竣功。經余囑向永安公司西藥部購服「胃痛靈」一根治其痛因。而以「健胃素」壯健其病胃。復投「生殖素」收培補戒烟之特效。毒除癮斷。前後恰一月云。

青年性病獲救

本埠小東門恒昌里張志卿來函云。鄙人現年十八歲。因包莖過長。引起自瀆。以致身體虧弱。釀成局部發育不全等症。迭服補品。無從奏效。欲投割治。又憚痛苦。上月投函本刊。承介紹至詹念曾醫師處診治。謂絕無痛苦。因詹醫師臨診經驗豐富。手術亦精到幹練云。當即趨詹醫師診所求治。申明來意。備蒙優待。承詳加診察。注射，電療，手術，藥療。兼蓄並進。割時既毫無痛苦。電療又穩妥異常。遵囑餌服對症名藥「生殖素」。又功效顯著。日有起色。未一月即告霍然。現在全身重獲發育。局部亦大非昔比。心感之餘。無可為謝。計惟有虔伸寸悃。登報以揚仁風云。

○○○○

長沙路正賢坊沈君來函云。弟苦白濁。於茲四載。性弱陽萎。苦不堪言。遍試各藥。若效若否。因頓顛連。呼籲無門。後承同居潘君介紹至詹念曾醫師處診治。承投用「生殖素」等名藥兩種。兼施電療。為期一月。迅速斷根。回復從來未有之壯健。不啻重慶更生云。

疾病問答
(來信須詳地址並附覆信郵費)

本欄概由著名醫師王士英任國祥俞伯符喬文彬賈治中詹念曾及編者等負責作答。

—劣友所誘—

▲許彰容—手淫切戒。腎虧之餘。現腰痠背痛神衰等症。乃生殖腺衰頹之故。以服「生殖素」為最對症。對於肺癆尤奏調理病機。營養虧弱之功。肺癆藥代辦二元。夢遺失眠可服「希米脫氏固精片」最效。

—脚氣水腫—

▲姚忠良—本症乃維他命缺乏症之一。「健胃素」含有之多量維他命。可以利用。兼服水腫藥更效。代配每料二元。

—白帶乳癧—

▲董文英—示悉。注射時兼服「女用生殖素」無妨。失眠多夢乳房發育不全貧血尤非「女用生殖素」莫治。可連服數盒。取其功效不斷。即可根治。兼外用「療帶靈」治帶可也。

—雜病—

▲孫賢沼—尊恙忌皂洗。用藥可代配。計一元。▲包信善—白濁可速就詹念曾醫師電藥並進根治。包皮亦可同時割除。咸無痛苦。

◎餘刊下星期三本報本刊閱者注意！

生殖素

此藥為奧國生理學大家斯丹那氏所發明係由强壯動物提煉生殖腺內分泌精液配以滋補精血腦髓之名貴補劑監製而成集臟器治療之大成凡各種司保命而上之為老幼咸宜四季可服之王道補劑用治諸般衰弱痼疾尤有藥到病除之效

(主治)肢體疲勞。神經衰弱。失眠健忘。瘦弱多病。發育不全。未老先衰。氣血虧損。腰痠背疼。病後失調。腎虧早洩。斷癮調理。戒除烟毒。久婚不育。月經不調。乳峯萎頹。宮冷帶下等症。

(每瓶裝五十片)(實洋六元四角) 女用同

希米脫氏固精片

本品為已故德國醫藥專家希米脫博士一生之大成功凡患遺精滑精不論有夢無夢與不一瓶見效而且藥性王道絕無後患

(每盒五十片)(實價二元四角)

强斯登氏 骨痛片 强斯登氏

本品專治瘋濕骨痛。腎部酸痛。關節炎痛。筋結牽疼。四肢拘攣。腦骨刺疼。酒瘋脚痛。寒濕凝筋。鶴膝瘋痛。關背腰痛。骨節酸楚。並能防止動脈硬化。腎臟炎。中風。以及尿毒等症。藥性適合華人體質。用治久遠失治疑難瘋濕骨痛。幾效。每瓶五十片二元二角

秘密自療聖藥 療帶靈 專治婦女隱病

專治婦女各種赤白帶下及一切子宮隱病隔日內一次每次一二片功效至速保險無危痛苦每瓶十片實價二元五角正

(臟器製劑●營養聖品) 健胃素

本品為最近胃臟臟器製劑之大成功對於胃臟發揮强大之消化力增進食慾使得於食物中充分攝取人生所需之營養要素凡患消化不良食慾不振胃弱胃呆等症服之尤奏奇效

每瓶五十片實價三元正

(胃病胃痛●斷根靈藥) 胃痛靈

本品係依照最新科學經驗良方配製而成專治一切胃脘疼痛疑難疾患凡羅食後嘈酸腹疼反胃食滯胃炎等症服之莫不立刻見效永遠斷根其有過服他藥而未效者服此莫不見效

每瓶五十片實價二元二

(上列各藥代售處)

本埠各大藥房及永安新新公司

杭州(太和)華美 蘇州(太和)華美 南京(太和)仁濟 金陵(揚州)大英 嘉興(德華) 濟南(神州) 蚌埠(華美) 紹興(中華) 湖州(大陸)中法 漢口(華美)中英 徐州(五洲) 常州(大成) 南昌(中華)亞洲 溫州(中英) 福州(三德) 西安(華美) 青島(漢成) 廈門(華英) 汕頭(亞東)中西 太原(麗華) 蕪湖(南洋)

改裝聲明

敬啟者敝行所經理之生殖素及希米脫氏固精片二藥其功效之大博行銷之日廣早已家喻戶曉有口皆碑茲為便利運寄起見特改裝緊固美觀之鐵盒自三月三日起凡來批購者概發新裝尚祈垂鑒為幸再本行從未派人代售本外埠各藥房向則一概冒充請代拘捕以免訟累是為至禱

函購注意

函購請用郵匯或銀行匯寄費免加郵票十足通用請掛號寄來(招請分銷章程備索)

獨家經理 安立思洋行 上海北京路一五六(電話)一三二五二

先施樂園

門票買一送一

日夜影戲場由十二點起日夜開映

國產武俠激鬥鉅片 紅(四)蝴蝶(集) 片已給檢查證准許演

社會香艷熱情巨片 碧血情鴛

安樂場大京班男女合演日夜全體登台

景秀芳 朱韻璧 熊恩瑞 孫柏齡 姜吟雲 麒麟豹 湯桂芳

日 頭本沉香扇 夜 四本狸貓

張海峯 王大頭 趙幼菴 張小霞 劉艷泉 梁次珊 姜麗雲 孫克賓 姜鴻聲 劉洪樓 閻太奎

本園香花會特煩全體歌史彩排平劇 彩排節目 賣馬 法門寺 過關見娘 准于本月念四夜開演

本園紹興戲新排改良神怪名劇 瓜內產子 滿台燄火大有可觀 准于本月念四夜開演

◉連演二十五天贊賞者已有七萬五千餘人◉

完全為本集而專誠新製

十五場

美術機關 大佈景

劇照由羅芳代攝

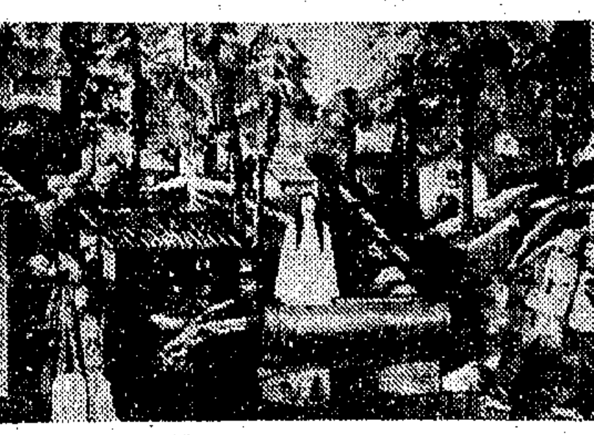

第五集

僵屍拜月亮

六歲以下小孩最好請勿帶來

火燒紅蓮寺

今夜六點半登場

說也奇怪 依舊滿堂

今天日戲 是不可不看的好戲

◉日夜連演六十八場◉

第四集

◉觀衆已逾十八萬◉

一場佈景●並不閉幕 連變十四變

有價值千金 玻璃鴛鴦樓

榮記共舞台

電話 八四八〇八 八五八八九

平民化座價

	樓上	樓下
日戲	一角 三角 五角	二角 四角 六角
夜戲	一角 三角半 六角	二角半 四角半 八角

永安天韻樓

新柳社挽友加聘電影明星

女士暨全體話劇家 夏佩珍

今日表演 家庭恩怨記 今晚表演 永遠的相愛

影戲場日夜開映

世界偉大空前驚人航空戰爭聲片

鐵血鷹魂

大京班 全體藝員合演名劇 頭本火燒紅蓮寺

鳳儀班 今晚排演大宋歷史 六本狸貓換太子

新添三大名角 現已抵申數天 即日登台

重金禮聘 譽滿平津 初次來申 文武全材 老生 高靜軒

重金禮聘 歌喉天賦 初次來申 文武青衣 花衫 芝美蓉

重金禮聘 花容月貌 初次來申 古裝二簧 花旦 芝美蘭

明天禮拜日准演三國好戲

全部關雲長單刀赴會

高雪樵 應寶蓮 徐劍鰲 楊鼐儂 陳筱穆 趙東昇 劉坤榮 趙如泉 應寶蓮 于占元 李春利 趙如泉 陳筱穆 雪明珠 尚凌雲 劉坤榮 趙君玉 梅雪芳

馬超 張飛 李恢 劉璋 魯肅 關平 周倉 關公 華歆 司馬懿 曹操 穆順 漢獻帝 曹妃 伏后 曹操 大太子 二太子

過巴州 落鳳坡 金雁橋 擒張任 敗張魯 投漢中 葭萌關 收馬超 取成都 得西川 遣魯肅 討荊州 單刀會 鎖東吳 寫血詔 搜宮門 弑伏后 毒太子 逍遙津 帶逼宮

今天日戲准演著名佳劇 全部打金磚

任受田(力殺四門) 趙東昇(安公子) 雪明珠(十三妹) 景韻琴(張金鳳) 尚雲姿(賀后罵殿)

思功臣 草橋關 召姚期 萬花孝 牛毛王 大交兵 莽姚剛 打國舅 怒保本 赦滿門 戰牛毛 慶功臣 男綁子 斬忠良 衆保本 殉漢帝 勇馬武 打金磚 衆星宿 上天合

全部十三妹

最新發明 全劇永不拉幕 連環變景 多至數十餘次

繼續新排 連環變景 即日公演 日夜趕排

十三本 濟公傳

▲十三本奇觀二

(三)奇異的孝……濟

的活佛但凡有血氣的青年他老人家公是一位普渡世人
指導和點化遣一次劉香妙遣了失敗決計背纏纏不絕底
淫賊把小西天化作金殿狄元紹化作濟公又施佛法戲要
個閒國元動嗎雖變時之間君王失羅君王劉香妙不是一
正是一幅發兎死走狗烹良弓藏勸世社稷崩搖功臣鼻首
名利黨心財色迷戀濟公又化荒村為的圖寶無奈劉香妙
化猪獵為美女遺樣鶩心勤魄的獵淫鬧市化陋歷為蠱樓
醒愚頑誠謂名利財色的魔力寶是人勸聳的夢遷是說不
類的枷鎖呢

(一)神仙境界 天上神仙府 人間帝王家

(二)魔王伏法 眼睛一變 化千萬

(三)銷魂秘窟 赤身裸體 難說難描

(四)陰曹地府 陰風慘慘 毛髮然然

(五)奇異的夢 (六)金娘還魂 (七)喜地歡天 (八)巨水成災 (九)半空鐵橋

價值千金 大佈景 珍珠寶殿 含有深意 大趣劇 大鬧森羅

歐洲新到 大幻術 水銀夢景 神秘離奇 難猜難詳

地址 四馬路 雲南路

協興公司

電話 九一七〇一 九〇五六〇

天蟾台

今夜開演 十二本濟公傳

日戲價目：官廳四角 特廳二角 花樓三角 特廂二角 三樓一角

夜戲價目：官廳七角 特廳四角 頭等三角 花樓五角 特廂四角 包廂二角 三樓一角

申報本埠增刊

中華民國貳拾伍年伍月貳拾叁日星期陸
（不另取費）

南京路西藏路口！
晉隆飯店
是唯一高尚宴會處
具科學設備的，華貴飯店
全部涼爽 冷汽舒適
午餐一元，晚餐元半
電話九一九二九

實業部註冊國內首創第一家
茂昌眼鏡公司
支店南京路雲南路口
總店老北門口

炎陽下之護目要品 茂昌榮譽出品之一
太陽眼鏡
品質高超！不同凡俗！
抵抗陽光！保護目光！
市上仿冒之貨日多，購時務須堅決認明，政府註冊茂昌出品之眞正太陽眼鏡，方可無誤
倘誤購冒牌充貨，不但虛耗金錢，且損寶貴目光，愼之！愼之！
欲看樣子，欲看品質，請撥電話九三四三四 立派專員送到尊處
每一太陽眼鏡均有商標註冊防假冒

太陽眼鏡樣式二百餘種每副售五角起至二十元

備置美國儀器由眼光學家主持免費驗光

今日，明日，精選
各種高貴眼鏡 盡量賤賣貢獻各界
購配眼鏡與別物根本不同，因爲眼鏡業內幕複雜且情形大有不同，同樣一副眼鏡，茂昌要便宜一半以上，所以先到茂昌參觀，可以節省不少金錢，而且可以免費檢驗目光！
歡迎參觀！

麗華公司今日犧牲貨品
綢緞疋頭
應時新花綢緞數十種半價 售出每尺一角至二角
各色格子蔴紗每尺八分
全線（白色白元條子）府綢每尺一角
鞋部 毡被
漆皮透涼（男女）拖鞋 四角五分
黃黑紋皮男鞋每雙 三元五角
直貢呢男女鞋 九角五分
六碼足英紗細眼珠羅帳 每頂五元
大號提花毛巾被 每條二元

蔴紗汗衫每件一元半 買一送一
上等線汗衫 每元三件
條子府綢襯衫每件 一元半
工人褲每套七角
自由裝童衫褲每套五角

南京路中
中華商店
浙江路口
（六週紀念大減價）
舖面 童裝展覽

中山裝 海軍裝 空軍裝 世界裝 學生裝 工程裝
自由裝 健美裝 寶寶裝 美女裝 自強裝 尚武裝
最廉之價 每套 二角半
各色白鷄皮女高跟 今天特價每雙四元八角半
六碼細眼珠羅紗圓帳 每項特價四元半

二樓 特設一角綢緞大市場
集中半時每尺五角六七之綢緞 概售一角

各部貨品半價
各種綢緞疋頭男女袍料 每件由八角起 今天半價
發貨時間上午九時至下午二時止
汗衫 買一送一
人盾牌蔴紗短袖汗衫每件一元半
大彩會 中心牌蔴紗短袖汗衫每件一元
上等純絲女襪 一元六雙
新式男裝花襪 一元八雙
白玫瑰頭水 一元二瓶
上等五彩毛巾 每打五角

聯合廣告

地址南京路中市
華新公司
電話九四九四三

新裝部
最時式方格呢女大衣 每件二十一元
最新式薄花呢披肩 每件八元五角
各種女裝雨衣 原價十八元五角 特價十元
法蘭綢衣料 華爾紗 每尺雙幅二角

夏季大減價
念五五月念三天起

皮鞋部
白京羊皮網布女鞋 每雙原價七元 特價三元五
黃黑紋皮（雙底）女生跑鞋 每雙減沽三元五
美國白帆布膠底女跑鞋 每雙減沽五角
白帆布 白鷄皮 平跟女跑鞋 每雙一元
黃黑紋皮童鞋 每雙一元
白帆布男鞋 每雙二元五角
最新德國式 紋皮男鞋 原價每雙九元五 特減每雙六元五

兒童花呢西裝 每套二元半
兒童西裝襯衫 每件七角五分
兒童汗褲 三條六角
府綢童衣 每件五角
兒童背心 四件六角
眞絲女褲 每條七角
長統絲舞襪 三雙一元
男裝花絲襪 四雙六角
眞絲童襪 四雙四角五分
純絲舞襪每雙一元
各種花邊 六碼一角半

定製
新娘結婚禮服
每件特價三十元
原料用眞絲緞鑲嵌累絲最新式樣
定租
全新兜紗
八碼長
租費三十五元
嬪相裝
每件二十元起

三花面粉 每盒七角八分
固令玉牙羔 每支六角半
法國樂丹大頭油 每瓶九角五分
新式巴拿帽草帽 每頂七元八角五分
花袖蔴紗汗衫 每件一元
三花胭脂每盒七角
白玫瑰頭油 每元二瓶
白玫瑰頭水 每瓶一元二角五分
花袖線衫每元二件
白府綢襯衫 每件一元二角五分

小東門
福安公司
今天起
夏季大減價廿天

談言

猪肉漲價

劍小

猪肉漲價了！不久以前，荳腐已經公佈漲價了，這影響到一般小百姓的生活是很大的。現在猪肉又漲價了，雖然猪肉比之荳腐是跟一般平民的生活關係沒有那麼密切，但是最少這樣一來，窮人吃肉的機會也越發越減少。本來便沒福享受的，過着下等動物一般的生活的小百姓沒辦法再吃肉還是小事，但影響至整個「市面」，却又不能不認爲是一種不良現象的。何況漲價的原因牽涉頗大。

猪肉漲價是最近鮮肉業公會議决公佈修正去年五月三十日所訂舊價目的。每種每斤酌增價四分至七分。然而，這通過的新價目只能及於成本，如無下脚猪油猪頭等雜碎貼補，是還得賠本的。本來本埠出售鮮肉店舖是有二千九百四十餘家，現據調查已不及二千五百家，可知這一行業最近凋零的情形。行業雖然對於一般小百姓已屬浪費，（原因是買不起。）但究竟仍爲日常生活主要品之一，是不能一日或缺的，如最近美國屠夫罷市引起恐慌便是很好證明。而這一現在，連這日常生活必要品之一的鮮肉業亦如斯冷落，經濟前途的可怕，是可想而知了。

此次猪肉漲價的原因，大約可以分兩部份敍述。第一是爲了來源斷絕，所以求過於供，不得不漲價。本埠的猪肉是來源自通州，如臯，泰興三地，而現在又因爲農村破產，作爲副業的養猪，在農民已無法維生時當然不能再豢養。而且去年又遭受大水，環境越趨惡劣，養猪者甚至連母猪也賣了來維持生活。所以來源已不能供給本埠每日約需二千頭以上的猪了。這一個原因，是牽涉及了整個農村的破產，和一切天災人禍的破壞的，這一切又制限於國家民族的整個不能超脫於帝國主義鐵蹄下。

第二個原因是捐稅重重。普通一頭猪除了猪價十六元（百斤算）運費三元，又得兩個租界的稅捐，和政府的屠宰稅三角九分，衛生檢驗一角，宰牲費一角等等，成本已是二十元左右，而一頭一百斤毛肉的猪，去頭去毛後只得五十斤多一點，成本已貴，更不得不增價。這一切雖然不算得上是苛雜，但已足使一般商人受累不淺，使一般商業要走入不可救的道路的。

上述兩原因是圍猪肉這一行業於死地的，但對於其他各行業又不是一樣嗎？而且日常生活必要品的荳腐，猪肉也漲價，其他一切更何堪設想！

出族 （一）（續）

新野

吃過了早飯，是姓方的人都漸漸地往祠堂裏走去，彷彿淸明時節一嘴甲魚背頭」（註）一樣，沒有多少時候，議事廳裏已經擠滿了跟頭踏的一屋子人，老年的，年青的，短打的，長袍的，其中，也雜着幾個女人和孩子。那生寶娘了和根福也被推在靠板壁的角落裏；但

五馬路中
怡豐襪廠
滿庭坊口
◀十四週紀念大廉價出清底貨▶
●願削本售現●優待顧客●
魁首牌60支蔴紗襪 四雙一元
眞絲跳舞襪 四雙一元
蔴紗跳舞襪 五雙一元
男女雙線襪 三雙五角
蔴紗短袖汗衫 四件一元
101 木魚牌短袖汗衫 一件四角半
107 振昌廠三喜牌汗衫 一件六角半
505 三八牌蔴紗汗衫 一件九角八
353 禮和蔴紗汗衫 一件一元九角半
美國老牌芝蘭香皂 一打五角半
法國西蒙香粉 一盒一元
法界大號西蒙蜜 一瓶一元五角
二磅電木蓋水瓶一只 三角半
●請參觀評判●是否犧牲●

總號 五馬路寶善街中 電話九〇九四三
南號 南京路石路西首 電話九四八五七

南洋襪廠

今日起 一年一度 特別大減價 二十五天

保持已往貞誠的信譽全部貨價儘量減低
酬答各界惠顧的盛意作一年一度之盛舉

本廠今天假座 市音電台播送 （週波一三四〇） 電話二六三六九
特別節目 歌唱大會串 歌唱團體凡十組著名歌星數十位 時間下午一時至十一時歡迎點唱

面容秀麗 如春之花

採用「卡沙娜」點唇膏與美容膏。其所予面容之清新秀嫩。有似早春鮮花。採後因本人皮色之反應，略呈變化之色調。健美秀麗。得未曾有。此二名膏。寒暑天氣，水濕，接吻。均不褪色。每日搽用一次已足。尤稱經濟。

注意 敝行現在南京路先施公司化裝品部陳列「卡沙娜」各種化粧品，並特聘女推銷員一位專司其事，凡欲以「卡沙娜」美容膏與點唇膏化粧者，當場試用，不取分文。

上海經理 德商 魯麟洋行

「卡沙娜」點唇膏與美容膏 （四）

特價清氣料中式帳每項自四元起
（存貨無多賣完爲止）
三友實業社啓 上海南京路浙江路東首

德國漢堡大學醫學博士 留德與尿道科皮膚科專門醫師 **孫克錦**
尿道 光……診斷淋病是否完全告痊
鏡……診斷淋病在粘膜表面或深部及局部電療根治
難愈久淋並用最新療法醫治橫痃梅毒等症
時間 上午十一時至一時 下午三時至五時 診所 成都路修德新邨

都低了頭，手却被反縛着，衣服歪歪斜斜地勉強掩住了肉體。許多雙惡意的，譏諷的，敵視的，快意的眼睛，全盯住着他們，彷彿要把他們吞噬下去一般。

根福臉上還顯着許多條指頭痕，生寶娘子的面孔是蒼白得有點可怕，臉上還掛滿了淚痕，眼睛腫得像一對胡桃；好像她有着滿臉的懊惱和悲憤正在沒處發洩。然而她終於沒有勇氣抬起頭來向這些銳利的眼光看一眼；現在，她已經是一個幹了大罪惡事情的待決的囚犯，她只有期待這臨刑的一霎那了。

「真是不幸，我們方姓世代下來沒有出過這種醜事，竟想不到給這賤貨來坍壽了方家門的台。」癩頭阿根還沒開口報告他提姦的經過時，那個穿着一件捉鷄長衫的金生叔，擊着桌子拉高了喉子說。

「今天捉賊捉贓，捉姦捉雙，證據具在，只要讓阿興老爹說一句公平話，我也就對得起死去的兄弟，同時也對得住方姓的祖宗了」。癩頭阿根頗有禮貌地站在阿興老爹面前說着，很有點兒自豪的樣子。

幾十條眼光又不約而同的投射到他們的臉上身上，彷彿要從他們的身上發現一點什麼或搜出一點什麼來。阿興老爹儘叭啊叭啊地抽着旱烟，聽了阿根的話，一位法官似的，用着一副平和的口吻說：

「本來，這樣年紀輕輕還是正大光明走路的光鮮，反正又沒有人硬要你守節，你看，現在你自己落了個臭名聲還不必說，而且我們方家裏也給你坍光了台……」

（三）

事情是終於這樣的決定了：根福本來照幾個年輕人的意見是要在他額上用香火燙字的，後來經他苦苦的哀求及阿興老爹的做好做歹，纔割了他半隻耳朵，以示懲誡。至於生寶娘子，自然從此是不能再姓方了。

她走出了那扇冷殘的祠堂門，嘲笑的聲音在她背後送着，—她感到她的一生從今天起便完結了。現在應該往那兒去呢？她站在長池邊上，望着那黑油油的水面，淌着眼淚。

註「清明日祭過了祖先，族裏人大家都可吃一頓的。

看相

斯全

和一個喜歡弄音樂的朋友上城隍廟買了幾件樂器，就便上一家茶樓歇歇腳。茶樓上茶客很少，大概還沒有到上市的時候。我們揀了個臨窗的座位，要了兩碗茶，茶堂送過面巾之後，馬上有一個穿破舊中山裝的到我們面前來囉囌了，那是城隍廟裏最出色的相面先生。他手裏托着一隻用香烟盒子做的吃飯工具，上面有兩行我目力所認不清楚的字，大概是什麼賽諸葛，或凶吉休咎的廣告術語。他站到我們面前，就用可憐的口氣要求着，「兩位先生幫幫忙，看個相罷，祇要兩毛小洋。」對於那些「先生」，最好的應付方法是不理會，彷彿沒有那樣一個人站在面前一樣，由他獨自吹牛，撒謊，到他的本領使用窮盡。但是那位看相先生見我們不理睬他，他並不運用江湖術語而像一個乞丐似的說出他已整天沒有吃過一粒米的可憐話來。於是我開始移動我的目光去注視他的面部，那是一張像蠟紙那樣可怕的臉，有一對像死鯉魚那樣陷落的眼珠，看了他那付臉相，他非但沒有吃過一粒米，或許他被另一種毒物的刺激所痛苦着。我給了他兩毛錢，揮手叫他走開，我並不想救那樣一個人，我不忍看那種可怕的樣子。他受了兩毛錢，必竟送了我兩句「先生好心腸，天報佑你發財發福」！聳着肩頭溜下茶樓去了。

但是第二個馬上接着來了，那位「先生」比先前的漂亮，他有一付標準服裝—藍袍黑褂，一頂破舊的呢帽挾在手裏，另一個手支着一根粗大的手杖。面盤是胖胖的，上唇留着短短的八字鬚，走路一搖一擺的，不是諷刺他的話，他已應該歸入上海的買辦階級一類的。他站到我們面前，彷彿招呼朋友那樣「用過飯了？」馬上側着頭，像思索的樣子，「兩位先生好久不上廟裏來了？」於是他笑了「我的記性不錯呵！」把手杖敲着地板咯咯作響。

從我的記憶中，我沒有遇見過那樣風趣的相面先生，不然，我應該對他們發生好感的。在社會上做事，往往感到人與人之間虛偽太深，說話要繞道兒，許許多多熱情懇切的話都是用來欺騙對方的。那位相面先生不用廣告術語入手，就使人打破凡是相面先生都是討厭的影像，我不免隨意點點頭；不過這意思不是回答他，好久不上廟裏來了，是贊美他的看相藝術。

這樣，我們彷彿招呼來了一個熟朋友，他坐到和我們相對的座位上，一只手依舊支着手杖，那樣子是挺瀟洒的。他又重覆了「真是好久不見兩位上廟裏來了。」忽然他注意到我們座旁的幾件樂器，馬上掉轉語氣：「兩位先生高雅之至，喝喝茶，弄弄音樂，做人是應該這樣自尋快樂的」……（未完）

播音

特別節目

中華（一三四〇）上午九時至十時 夜城樂社
茉莉思鄉（余芸）鸞鏡（曼妮）路柳牆花（王瑛）撫敵歌（苗珊）好朋友（李飛）和平歌（曼琳）從軍別愛（采方）奴隸生活（余芸）我愛是你（曼妮）夜深深（王瑛）

李樹德（九四〇）下午二時至三時 琍琍聲樂社
妹妹我愛你（安娜）我不能忘記你（符斌）梅花接老爺（安娜）小東西（金儀）因爲你太美（純美）母親（素秋）路柳牆花（符斌）銀漢雙星（金儀）牧羊女（純美）畢業歌（全體）

市音（一三四〇）下午三時至四時 友音歌音社
鸞鏡（唐夢）我的愛人就是你（文龍）（梅影）愛情是什麼（鄭潔）等一等吧（鄭愈）（唐夢）老鳳陽歌（夢影）我不能忘記你（鄭愈）睡的贊美（曼南）醉臥沙場（學文）父母子女（夢影）桃李刧（全體）

交通（一三〇〇）下午六時至七時 雜聲歌唱社
新鳳求凰（莉玲）銀漢雙星（蘋影）天倫（霞萍）花生米（莉霞）永遠親愛（瑛瑛）定情歌（莉影）薄倖女郎（瑛玲）湖上之歌（玲瑛）一身都是愛（蝶影）

新新（七八〇）下午十時至十一時 邢俊明話劇

名伶之死

警察總監帶了偵探和大隊警士趕到土地廟來捉拿唐興，那知唐興已由後門逃晚隱到陸南夫家裏去了。所以他們來勢凶凶，捕了個空，四處巡查，無影無踪，結果拾到了一塊唐碧華的手卷和一張陸南夫的賀片，因此他們斷定唐興遇救，決計沒有逃出北京城，所以立即發令戒嚴，並派暗探圍住陸宅。

友聯（八八〇）下午十時至十二時 美專平劇社
掃松（潘念辰）五花洞（崔源鑫）八大鎚（陳正聲）虹霓關（陶翠梅小姐）梅龍鎮（陳家樞 梁小鴻）空城計（沈少飛）慶頂珠（何小西 李曼英小姐）

歌唱

李樹德（九四〇）下午五時至五時三刻 爵士社
新女性（姚莉）新婚燕爾（姚英）新夜來香（金儀）新鳳求凰（姚莉）新婚的甜蜜（姚英）新鳳陽歌（金儀）新小放牛（張俊）（姚莉）
（二十四日）小東西（姚莉）小寶貝（姚英）小姐我要你的一切（張俊）小天使（金儀）小小家庭（姚莉）小鸚哥（姚英）小寶寶（金儀）小小茉莉（張俊）

市音（一三四〇）下午九時三刻至十時半
愛向何處尋（姚莉）愛如花月（姚英）愛的花（金儀）愛情是什麼（張俊）愛情如玫瑰（姚莉）愛的徬徨（姚英）愛的紀念（金儀）
（二十四日）心琴曲（姚莉）雙星曲（姚英）慈母搖籃曲（金儀）伏爾加船夫曲（張俊）梅娘曲（姚莉）浣衣曲（姚英）青春曲（金儀）大地行軍曲（張俊）

李樹德（九四〇）下午五時三刻至六時半 都會歌劇社
（一）我願意（二）夜花園裏（三）紙窗夜雨（四）十六歲小姑娘（五）特別快車（六）鳳求凰
（二十四日）（一）芭蕉葉上詩（二）蘇三不要哭（三）新花生米（四）青春之樂（五）風雨歸舟（六）晚香玉

華興（一二六〇）下午六時半至七時一刻 上海歌劇社
江南春色（周璇）一身都是愛（姚敏）春光明媚（徐健）窮富姻緣（葉英）粉紅色的夢（葉

申報本埠分類廣告

拍賣

通孚洋行 禮拜六拍賣
上等住宅 愚園路一〇三二號（億定盤路西首）
准於五月廿三日上午十時在本宅內拍賣川堂寫字間樓大菜間臥室等木器係來路名廠出品 撲克檯 寫字檯 書櫥 茶几 沙發椅 柚木書樓式 花鋼絲細刻 玉器古董 掛屏 圍屏 全堂皮背大菜間色 來路車料 銀器 出品不銹 英國 DICKSON 廠 刀叉箱 掛鐘 謀得利鋼板洋琴 留聲機 唱片 五燈收音機 電帚 臘粑 嵌桃木全堂房間式 新式電燈 窗簾 孩車 腳踏車 冰箱 地蓆 天津地毯等 即日可看 此佈

魯意師摩洋行
禮拜六拍賣
准于廿三日上午九點半在北京路本行前間拍賣 金表 耳環 手鐲 金鋼鑽 銀器件 女表 及各種手飾 收音機 二只銅床 高床 帽架 床毯 被單 大菜台 玻璃器 屏風 鏡子 淋浴桶 書籍 照相機 留聲機 磁器 天津地毯 電扇 庫門 電冰箱 西門子火爐 鋼寫字台 鋼信箱 鑽戒 不計房間色什物 此佈

華商惟一拍賣所承 委託 和豐莊轉 俞家驪律師
禮拜六拍賣
准於國歷五月二十三日下午二時在廣東路二號本所拍賣 各式內衣 台布 浴衣 毛巾 線毯 被單 浴巾 廠布 毛葛 線春 衣料等 及各色印花 有其他委託各機器腳踏車一輛 同時拍賣一九二八年馬立斯蓬車一輛 拍時須付定洋四十元 限當日出清 此佈 本所電話一七〇一七號

華商惟一拍賣所承 林良慶會計 委託
禮拜六拍賣怡成錢號之動產
准於國歷五月二十三日下午三時在北京路里河南路東五號內拍賣怡成錢號之動產 香紅木靠椅 茶几 八仙台 方台 寫字台 信箱 台板 電燈 招牌等 及另星什物 不計 拍時須付定銀 限當日出清 此佈 所址廣東路一二二號 電話一七〇一七

魯意師摩洋行

禮拜一拍賣上等住宅 W. Ling君
准於廿六日上午十一時在愚園路七百三十五號住宅內拍賣 川堂 客廳 浴室 伙食間 廚房並大菜間 臥房 書房 製造美藝公司書樓椅 柚木大菜間 私綠 西德式銀器 車料 惠四格 色花瓶 糖瓶 粉盒 噴銀器 刃叉 色胡 桃木房間 對床 花名畫 法國古油畫 詳細目錄即日可看 此佈

飲食

生生牧場 真的 始創牛乳製品

第一商店 一週大紀念 五月一日起至卅一日止 優待顧客 各種糖菓一律半價 惠顧滿二角者贈送特製健康球一個 多購類推

康潔食堂 中西大餐 揚式點心 售價康 設備潔 革除陋習 不收小賬 地址 新開河 麵粉交易所下

團體茶會 預定精美茶點 特別歡迎
電話購貨請撥南市二一八七三 立刻送到
生生A消毒牛乳 含長豐富的維他命 有期定飲保證健康
生生牧場 歡迎長期飲戶 仍贈水菓 味蛋糕 總場大西路一七五號 電話二三〇九九 二〇四八六

畜植牛奶 奶油最厚 補力最強
破格優待 長期定飲六月 免費送奶一月
上海畜植牛奶公司

靜安寺浴佛節：香汛中之休息勝地
滾水井正對面 林味食品公司最佳
一年一度之浴佛香汛如火如荼中西人士空巷來觀惟倦游時無適當之休息處未免爲盛會減色今味林公司樓上飲食部佈置幽雅著名之粵菜麵點味美可口足供流漣小休而式飲式食且有特製之經濟菜品多種均屬一時名肴參與勝會諸君誠値得一試之也餐後奉贈巴西名咖啡茶 門市部糖果餅乾大減價
飲食部贈咖啡 門市部大減價 自廿三日起舉行七天

徵求

可的牛奶 上海第一 可的牛奶 消毒清潔 A字等級
CULTY DAIRY PURE CLEAN MILK
可的牛奶公司 霞飛路一五六七號 電話七〇一二四號

▲徵求交換智識
英國人某君茲欲請華北籍貫之年青女士敎授官話而以轉投英文爲交換條件如必須納費亦可照辦請投函申報第二一二號信箱接洽

▲徵求房客
城內三牌樓虹橋南首大白柵六號新造住宅內有高尙餘屋 雙樓上統廂房 亭子間 客堂樓 灶披間 雙廁 交通便利 租價公道 如欲租者請向德商洋行莊賬房陳君接洽 [illegible]

▲徵求小地產
茲擬在西區購買小塊地皮一二畝至四五畝 如有英法租界均可 越界路亦可 惟不合意者恕不答覆 請將詳細地址四至 繪圖附函寄申報第一〇三號信箱 [illegible]

▲徵聘帮辦律師
某律師在滬執行職務十餘年 現擬聘請帮辦一位 須有英文根柢 年富力強 辦事熱心 並具律師資格者 [illegible] 請函申報第二〇〇七號信箱

欲強國·先強身
若欲強健身體 請加入精武體育第三會 練習國術 男女老幼皆可入會
本會於即日起至五月卅一日止舉行 徵求會員
徵求會費 全年八元 半年五元 婦孺全年減半
函索章程 附郵一分
會址法租界呂班路西門路口

啓事

▲謀營業者鑒
茲有坐落公共租界西區西菜社一所裝修器具一應俱全今因該主無暇經營擬將該西菜社全部出盤或出租均可如有意經營斯業者請駕臨北站界路桃園公記西菜社接洽可也此啓

▲穩妥事業招人合作
友人現接得極可靠定貨一批利益極厚因個人力量有限招人合作不論墊款或合作均可條件優厚保險穩妥發展極大數在二千元上下如自問能力所及請投函姚主敎路一五七號許雯轉可也

▲招雇包廚
本廠職工在百數十人以上擬招雇清潔廚司承包全廠膳食應用房屋及水電均由本廠供給如願承包者請至高昌廟中淞閘路六百五十號本廠接洽 [illegible]

▲招尋獵犬
走失黑白色獵犬 Pointer 一頭 照會七九一號 倘有覓得者請送至麥尼尼路一八二號 Koester 收 當重酬 9161

聲明

▲沈徵記啓事
[illegible]

▲黃宇平律師證明陳寶康與周翠娥脫離同居關係
[illegible]

▲律師毛雲代表秦月寶女士聲明與范金林脫離家屬關係緊要啓事
茲據當事人秦月寶女士稱年十八歲 [illegible]

▲楊思誠律師代表葉清泉催告租戶傅紹周啓事
[illegible]

江蘇上海第一特區地方法院公告
[illegible]

▲推受盤聲明
[illegible]

遺失

遺失聲明
茲遺失上海中南銀行儲蓄部存摺一扣 除向該行掛失外 特此聲明作廢

▲遺失聲明
今遺失南市中國銀行儲蓄存摺一扣 除已向該行掛失外 特此聲明作廢

▲遺失支票
茲遺失國幣一百六十元 [illegible] 除向出票人止付外 特此聲明作廢

▲遺失圖章聲明
[illegible] 除向該會掛失外 特此登報聲明作廢

遺失支票聲明

▲遺失聲明

遺失聲明

遺失圖章聲明

▲遺失聲明 楊夢麟啓

遺失圖章

土地

▲遺失田單糧串

遺失糧串

遺失田單

遺失更正

聘請

聘請文牘

聘職員

聘請買辦

▲招請工人

教育

會考數學補習班招生

英德法日文

▲開汽車！（個別教授）

營業

教授唱歌鋼琴小提琴

▲出售校具

家庭縫衣機

汽車

轎車出讓（Cadillac）

汽車出售

精美大汽車出售

▲汽車廉價出讓

地產

西區高等地產出讓

優等地產廉價出售

▲優等地產廉價出售

▲霞飛路小洋房出售

房屋出讓

召租店面

召頂

第一特區 租界即公共

召頂

吉屋召頂

▲住宅召頂

召租

寫字間……公寓

法租界喇格納路

愚園路宏業花園

租價最低廉房屋

住宅……大洋棧

洋房廉價召租

揚州路店面住房

南市

雙幢石庫門召租

▲市房廉價出租

減租

▲洋房召租

第一特區 租界即公共

寫字間出租

中一信託大樓

沁園邨

新閘路戈登路口

二次減租

本邨住宅原定租金自壹百元起，已於上年減低一成為九十元，茲自本年五月份起

再減壹成 自八十一元起

天津路三號江浙銀行經租處啓

電話一二三八八

▲號房召租

召租

新式住宅召租

▲住宅召租

▲召租便宜住宅

新造三層樓店面召租

▲廉價店面住宅召租

▲街號房及廣式住房召租

召租

新建洋房廉價召租

房屋 租金 治安 地點 接洽

▲吉屋召租

第二特區 租界即法

▲廉價召租

▲金神父路環龍路

美樂坊

▲石庫門過街樓召租

▲沿馬路雙幢石庫門召租

▲新式街號房召租

新式街號房召租

召租

美麗 幽雅 廉租

三層小洋房出租

地點	法租界呂班路（近霞飛路）南首，寶康里內
便利	車停街口
裝設	油漆全新，花紙新美，衛生設備均全
美備	電燈一切齊備
幽雅	前有小花園
宜人	安全恬靜舒適

便宜房屋召租

廠房及空地出租

贈券

附上郵票五分請寄力士皂片樣品一盒此致
上海郵政信箱二〇四六號力士皂片部
姓名
住址
（申二）

力士皂片。純淨潔白。洗絲毛織品。不縮不毛。顏色不損。今盒子已放大。重量亦加多。但售價不增加。更為可貴。務希一試此新出品。

惠羅公司

時裝表演　海濱表演

最後一天

今日為最後一次在下午三時半起舉行

男賓恕不招待偕女眷者例外

今日出售公認經濟應用

一元貨

英國西裝領帶	每三條售洋一元
英國男式背心	每件售洋一元
小孩西式衣服	每二件售洋一元
嬰孩毛巾布圍涎	每二個售洋一元
婦女長統絲襪	每雙售洋一元
婦女寬緊短褲	每條售洋一元
捷克玻璃水菓缸	每只售洋一元
玻璃橘子濾汁器	每套售洋一元
單面保安刀片	每十張售洋一元
皮面活頁日記簿	每二本售洋一元
上等玫瑰香皂	每七塊售洋一元
橡皮濕手巾袋	每只售洋一元

今日星期六全天營業至下午六時止

精美新式小洋房

最近減為每宅五拾元

地點　式樣　設備　租金　車間

五十元不取小租

八十元

蒲石邨

▲精美住宅召租

召租 特別廉價

（一）蒲柏坊

（二）大興坊

醫藥

接生

克美醫院 開辦十有餘年

女醫 念位

不論日夜遠近 一律四元

總區分院　中區分院　西門分院　法界分院　西市分院　南市分院　虹口分院

▲花園華勛路洋房

新式街號房召租

召租

一配安司脫曼

申報年鑑

同春醫院

皮膚花柳淋病
泌尿生殖器病
性神經衰弱病

留日醫師林朝達

柯成傳 蘇國樑 同啓

申報無綫電週刊彙編

無線電研究 第一集 出版!!!

⊙全書二百十餘篇二十餘萬言⊙

⊙定價八角廉價期內實售洋六角⊙

人體美之研究

每冊定價五角

申報售書科啓

申報月刊社叢書第六種

贛皖湘鄂視察記 三版出書

陶菊隱著 每冊六角

申報售書科

上海郵政管理局封發郵件時刻表

上海各支局皆可寄交掛號快遞航空郵件及辦理匯兌儲金等事務

寄往處所	舟車名目	日期	平常信件發封時刻
長江各埠	火車輪船	每日	十三點及廿一點卅
北洋各埠（除左列各埠）	火車	每日	六點半及廿一點半
威海衛煙台青島及大連	順天	廿三日	十點三十
南洋各埠	公司郵船	廿三日	九點
鄞縣（寧波）	新寧紹或新江天	每日（除星期日）	十五點半
永嘉（溫州）	山泥轉杭	廿三日	七點
閩侯（福州）	濟南	廿七日	廿二點
思明（廈門）廣東	芝大利	廿五日	廿點
汕頭香港廣東	海順利	廿三日	十一點
香港廣東（郵件）	公司郵船	廿四日	廿一點
國外各埠：小呂宋澳洲及紐絲倫	公司郵船	廿四日	廿一點
香港南洋群島蘇彝士及歐洲	公司郵船	廿六日	九點卅分
日本坎拿大美洲及歐洲	公司郵船	廿五日	廿一點
日本檀香山美洲及歐洲	公司郵船	廿六日	廿一點
德國及亨堡轉（僅封保險郵件及註明該船之郵件）	依沙	六月一日	廿點
日本台灣高雄各埠	公司郵船	廿五日	七點十五
蘇俄及歐洲各國（經由西比利亞）	火車	每星期二五	廿點
航空郵件：歐洲各埠 西貢—馬賽線	法國航空公司	三十日	九點
彭頓—阿姆斯特丹線	荷蘭航空公司	廿六日	十二點卅
新嘉坡—澳洲線	英國帝國航空公司	廿六日	十二點卅
新嘉坡—倫敦線	同上	廿六日	十二點卅
陝蓉線（長安成都昆明等埠）	歐亞航空公司	每星期二五	五點
西北線（鄭縣蘭州寧夏包頭長安等埠）	同上	每星期二五	五點
滬平線（南京青島天津北平等埠）	中國航空公司	每星期一日	六點
滬蓉線（南京漢口沙市宜昌萬縣巴縣成都等埠）	同上	每星期一二四五六日	四點卅分
滬粵線（永嘉閩侯思明汕頭廣州等埠）	同上	每星期二四	五點
昆渝線（貴陽昆明等埠）	同上	每日發往巴縣	五點卅分
西南線 蒼梧（梧州）邕寧（南寧）龍州 梅菉瓊山（瓊州）等埠	西南航空公司	由中國航空公司滬粵線機遞往廣州聯接	封發時日與滬粵線同

國內外掛號郵件較平常郵件封發時刻提前三十分時封袋　國內快遞郵件較平常郵件封發時刻後移卅分鐘封袋　包裹郵件須照上列時刻提前寄交

只須值銀四分之洛雅酵粉
每次保可製成鮮美糕點
請勿購用劣等酵粉。以致失敗

糕餅原料之最重要分子即酵粉。劣等酵粉每易使上等原料變爲無用。在可靠之洛雅酵粉價僅如此低廉時。倘不購用。其愚孰甚。

洛雅酵粉始終一致。永遠可靠。無論何時。皆可以之製成輕軟甘美之糕點。

儘可按照洛雅食譜中之各種製點秘訣。製成多種糕餅。以餉家人及親友。務請謹記勿忘。必須認定眞正洛雅酵粉。購時指明。以防假冒。

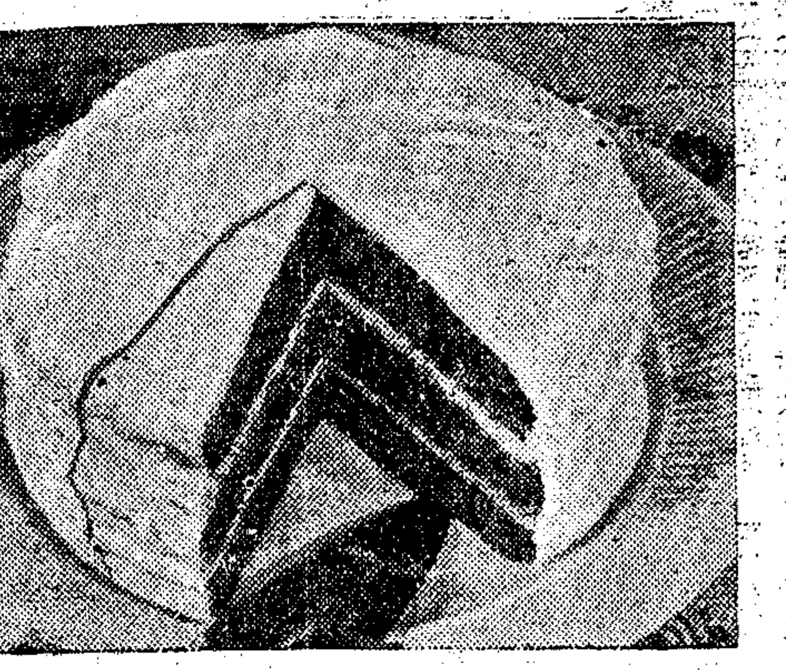

請試製此大衛蛋糕。必可如願。

以可可粉及牛奶各半杯煮之使厚。再以猪油或牛油半杯攪鬆。更將白糖一杯半緩緩加入。務須調勻。然後以整個鷄蛋分別加入。每加一枚。必須多攪。再注入香草露一茶匙。另以麵粉兩杯。洛雅酵粉兩茶匙半。與蘇打粉少許一併篩過混合。再以牛奶大半杯與製就之液相繼調入。並加可可克力流質。多多攪之。然後以三只塗油之九寸徑糕鍋放於新式爐內烘之。（熱度華氏表三五〇度）約廿分鐘。俟其涼後。於每層上及四週塗以海沫糖霜即成（海沫糖霜製法見后）

海沫糖霜製法

備砂糖半杯。冰糖屑一杯。水少許。咖啡兩湯匙。乳酪少許。蛋白兩枚。鹽及洛雅酵粉各少許。以糖，開水，咖啡，及乳酪同煎。不必攪之。待其溶化可成長絲後。由火上取下。先將蛋白打透。再以煎好之液緩緩注入。繼續打之。遂加鹽。再多打之使厚。然後加洛雅酵粉。更續打之。至相當厚滿可塗於糕上而不流下時爲止。

徵求中國新食譜　每月有獎品

諸君用洛雅酵粉如有新方法發明以製中國式之食品者。請將做法寄至上海郵政信箱三四二號公利洋行。每月評選一次。最佳者各贈洛雅酵粉一聽。以作獎品。

請將免費洛雅食譜寄下一份爲荷此致
上海郵政信箱三四二號公利洋行
姓名
住址　　（中三）

福州古賽樂班
假座九星大戲院男女全演　福煦路成都路口南　電話三八二六二號

今天日夜兩場價目　日戲樓下二角 樓上四角 六角　夜戲樓下二角 八角 樓上三五角 四角 二角

應各界來函要求重演拿手好戲

日戲（一點半）　坤角花旦林明珠　三花王道大　合演 探木筆　李林何蕭石 奕棠顯仁邦雅紹浩祥官 全班合演 **全部八珍樓**

夜戲（七點半起）　坤角花旦衣背 陳招惠 林明珠 合演 狀元拜塔　蕭紹浩 林顯仁 何邦雅 石祥官 全體藝員合演 全部 **金龜母出路**

預告 即日開演 天來 殺七八命 尸

逸園
今晚八時半起賽　下期大賽　星期三晚八時半起賽
●本園搖彩票●　本輕彩大　祗售洋一元　勿失良機

中庭家物在食養滋於富（中庭家在物食養滋於富）

是極重要
新式煤氣爐灶
（終年用途最廣之發明物）

當得煮烹各種食物使能生衛潔清內屋房使且

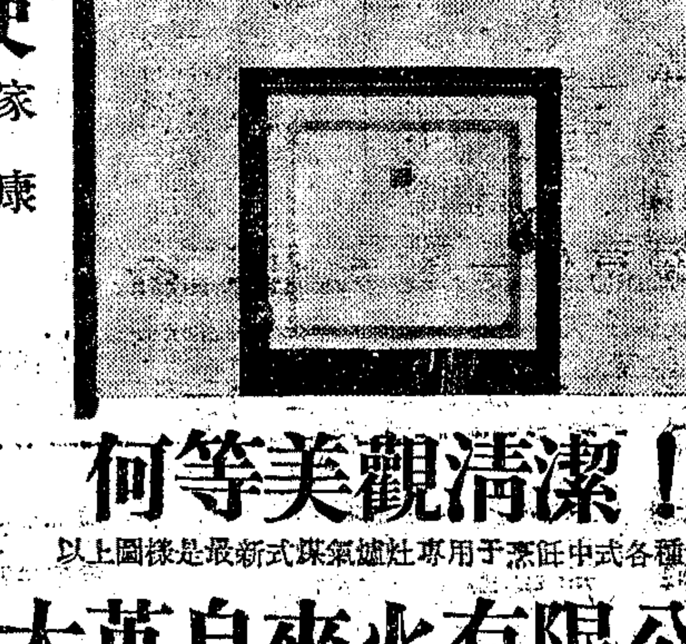

使心身快樂　使合家健康

何等美觀清潔！

以上圖樣是最新式煤氣爐灶專用于烹飪中式各種食物

大英自來火有限公司　煤氣
西藏路六五六號 電話九三三三三號
南京路一〇四號 電話一〇三四五號

辣斐泰記花園舞廳
辣斐德路華龍路口　電話七三六四四

流線型樂台　曼雷梅克樂隊 唯一世界聞名 本廳演奏 特別賣力

全滬唯一 裝璜設計（程克光君 鄭梅安君主持佈置） 燈光特佳 特別興趣 彈簧地板 坐位舒適 招待週到 全滬最佳 花園舞廳

北平李麗女士 舉行開幕典禮　挽友情商上海舞后　勢必擁擠務請早臨

今日特別節目　白雪歌詠社歌唱　姚英小姐 秦燕小姐 姚莉小姐 純美小姐 莉影小姐 全體社員　美國少女人體美表演　並有新奇偉大節目

今日下午五時開幕　五時開幕 華行茶舞 奉送茶點 全滬舞星 一元三舞

藝術化裝璜　大菜訂座 一元二元 不售門票

（社會晚報廣告部設製）

回力球
中央運動場　每晚八時起賽　星期日午后加日場　霞飛路亞爾培路口

	1	2	3	4	5	6
	賈多	拉蒙巧	依思高	楚曼地	拉飛爾	泰寶達
	亞爾培地	爾斯佩蒂	普登巧	歐蘭加	古巴龍	白羅地

本場香檳每張二元　下月念九開獎　當衆開獎　頭獎獨得一萬五千
代售處　亞爾培路本場　天主堂街一號　中央運動場辦事處

贛皖湘鄂視察記
（陳賡雅著）（三版）　每册定價六角

本書是著者親自視察贛皖湘鄂，旁及豫閩浙川紀抉，耗時五閱月，身歷若干艱險，而得自「收復赤區」或與「赤區比連」各地的眞實紀錄，不僅是研究參考的材料，且可作爲遊記文學看，由裏面可以窺知中國農村凋敝的情形，赤區收復前後的眞相，以及平素所不易看到的各地縣政鄉治，社會各種怪象，全書內容，計本文三十九篇，附錄華北戰地通訊選十三篇，都八萬餘言，筆調亦莊亦諧，逸趣横生。

中報館售書科

上海遊藝員廣告

選移聲明 儒雅申曲 **筱文濱** 電話八五六八二號

新排歌劇 **蔣婉貞** 昭君和番 獨一無二 〈電話〉五二三四九

改良申曲 姚素珍 **劉子雲** 電話九〇一五六號

全體女子化裝蘇灘 摩登歌舞 **蔣婉貞 蔣素貞**

最新魔術 **莫悟奇** 接洽處 大世界 北新世界 西新橋 南路福昌里四號

四明文戲 **孫翠娥** 胡菊生

乾坤蘇灘 **朱筱峰 陳素芳** 電話八三八八四號

呂笑峰 新編 外國大小變戲法 當場出彩 放烟火 別出心裁

程笑亭 管無靈

選移聲明 化裝蘇灘 **莊海泉** 寓英界新東方飯店對面 跑馬廳路十七號接洽

播音天才 能派全才 **沙不器 楊美美**

魔術戲法 **徐勝祥**

裴揚華 新編滿清宮秘史 滿清三百年

邱聘卿 翠花 加唱蹦蹦戲

蘇灘宣卷 **華和笙** 電話八一九一〇號

吳品如 電話九四三三五號

朱國樑 張鳳雲 偸鷄橋北首保康里北街 電話九四七九七

四明南詞 **朱寶興**

寧波灘簧 **陳昌浩**

二班合演申曲 **朱根泉 張美雲**

王彩雲 永昌 美雲 彩芳

長春團 **沈一鶴**

新編什景歌劇 **張治兒** 臨喜門 電話八二七九七

申曲雅音 **丁婉娥** 遷移聲明 電話八一七九六 法界大世界對面新首安里21號

文明申曲 **沈筱英 沈桂英** 電話八九九一二號

現代滑稽 **范哈哈**

新編濟公活佛 **陸奇奇 陸希希**

新編斗牛宮 **易方朔** 歌劇 電話九〇九六七號

化裝蘇灘新曲 **施筱雲 吳英蘭** 電話

選移聲明 乾坤蘇灘 **筱桂蓀** 電話八九五四號另

朱翔飛 任米米

江笑笑

文雅申曲 **戴雪谷 張聲** 電話八二三四六

四明文戲 **金翠玉 金翠香**

文化申曲 **施春軒**

高尚申曲 **王筱新**

高尚全材名家 **施湘芸 施飛霞**

全福四班 **王效奇** 滑稽蘇灘 歌舞魔術

尹仲秋 崑劇蘇灘 申曲滑稽 四班

天福團 **四班** 電話八三八八四號 羣芳會蘇灘 魔術獨腳戲

歡喜團 魔術歌舞團 滑稽蘇灘 **四班**

三班合演團 **陸秀寶 夏筱鶯 薛浩如 周雪艷** 改良申曲 化裝蘇灘 女子彈詞 價目三十元 四角八角

趙希希 好運道 **勞萊哈台** 電話八二六九九

開口笑

派書宣卷 **朱堯坤**

日本觀光視察團續徵團員啓事
敝社觀察團准於本月二十七日晨由申出發六月十五日返滬所有日本名勝古蹟無不遊覽茲因時日已近爲特公告各界有志遊日者務望速臨面洽費用甲等二百六十五元乙等二百元一切費用均包括在內限二十四日截止除額無多倘祈注意
日華旅行社謹啓 電話四二六九一號 社址吳淞路四三二號

達三兒科
▲地址 卡德路靜安寺路王家沙
◆電話三三六三三號
▲留日醫學士吳達三醫師

專醫痔瘡
便血脫肛 生管成漏 來所試驗 向不取費
本所專治痔瘡有三十載經驗不用刀針毫無痛苦無論男婦新久內外痔瘡生管成漏脫肛便血痛癢腫脹輕者當日痊愈重則十日斷根永不復發取費特廉（如有補保可來所試驗以治愈收費）門診午後一時起五時止只取號金一角●本所秘製之（化痔神丸）（痔瘡斷根散）（脫肛丸）每盒售一元二角 上海貴州路寧波路口●同仁醫藥所謹啓

紅）戰地之花（徐健）妹妹我愛你（葉英）浮雲掩月（周璇）
（二十四日）變料情人（周璇）月下幽情（徐健）飛機上結婚（徐健）鳳陽花鼓（葉英）芭蕉葉上詩（葉英）國難來了（姚敏）夢中遠別（葉紅）花花世界（周璇）

華興（一二六〇）下午七時一刻至八時
從軍別愛（周璇）我要你的一切（姚敏）戀愛的心（徐健）鴻雁寄相思（葉英）摩登戀愛（葉英）春宵膩舞曲（徐健）茉莉思鄉（葉紅）鮮花新婚（周璇）
（二十四日）月怕娥眉（周璇）好時光（葉英）紅顏軍士（葉紅）秋風落葉（徐健）說愛就愛（葉英）勇健的青年（姚敏）薄命佳人（徐健）風流寡婦（周璇）

大陸（六二〇）下午九時至九時三刻
愛情是甚麼（周璇）愛如花月（葉紅）人面桃花（葉英）塞外村女（姚敏）瞎吃吃（姚敏）貴妃醉酒（徐健）鋤頭舞歌（徐健）回春之曲（周璇）
（二十四日）良辰美景（周璇）酒色財氣（姚敏）路柳牆花（徐健）孤兒淚（葉紅）爸爸倘若你愛我（葉英）月下想思曲（徐健）民族之光（姚敏）新小放牛（周璇）

明日節目

嚶嚶社
大陸（六二〇）上午八時半至九時一刻
丁香山（姚庭）夜來香（佩珍）漁光曲（姚庭）鋤頭舞歌（秀珍）等一等吧（佩珍）蘇武牧羊（秀珍）永別了弟弟（姚庭）母親（愛珍）吹泡泡（愛珍）畢業歌（全體）

幼童播音團
中西（一〇四〇）上午九時起
漁翁樂（翠雲）小鸚哥（芳恩）蝶和蜂（月勤）總理歌（美瑛）寒衣曲（鳳桂）賣報歌（翠琴）因爲你（根娣）麵包歌（靜玉）龍虎門（琴珍）飛花歌（鳳娟）小花狗（培□）鋤頭歌（菊仙）

風雲社
華東（一三六〇）上午九時至十時
昭君怨（前奏）從軍別愛（許勳）搖船歌（蕊英）舟中曲（麗琳）摩登戀愛（莉莉）夜花園（蕊英）我願意（馬太）窮富姻緣（雪霞）人面桃花（麗琳）浮雲掩月（蕊英）光明之路（馬太）

蓓蒂藝社
同樂（七二〇）上午九時至十時一刻
春之花（蓓蕾）愛的花（蓓芳）節儉歌（蓓萍）飛花歌（蓓蕙）小鸚歌（蓓蘭）打長江（蓓芳）兄弟行（偉强）吹泡泡（蓓蕙）太平花（偉强）
亞東（七六〇）上午十一時至十二時一刻
休息五分鐘（蓓芳）永遠在後台（蓓茵）勇健的青年（蓓蕾）離別了姑娘（蓓萍）我不能忘記你（蓓蕾）我的愛人就是你（偉强）愛情如玫瑰（蓓芳）蘇三不要哭（蓓茵）叮叮噹 太太（蓓蕙）我要你的一切（蓓萍）

藝鳴社
大陸（六二〇）上午九時一刻至十時一刻
爸爸倘若你愛我（藝瑾）摑樓上的小姐（藝娜）永別了我的弟弟（藝霞）鐵蹄下的歌女（藝瑾）新女性（藝琦）從軍別愛（劍鹿）和平歌（藝瑾）天倫（藝娜）夜來香（藝霞）小小茉莉（藝霞）夜月之歌（藝琦）畢業歌（全體）
同樂（七二〇）上午十時至十時三刻
勇士凱歌（藝瑾）風雨歸舟（藝娜）離別了姑娘（藝霞）最後五分鐘（藝琳）夜中音樂（藝瑾）美麗的青春（藝琦）丁香山（芳芳）別矣巴黎（劍碑）夜深深（藝瑾）送別歌（藝娜）偉大的手（藝霞）民族魂（藝琳）

競雄女學兒童節目
李樹德（九四〇）上午九時半至十時一刻
慈母搖籃曲（許幗言）薔薇之歌（林懿珍）天家一條心（張廿沁）故事（查蒔珍）戰（戈宗珍）塞外村女（許幗言）燕燕歌（林懿珍）故事（薛蕙忠）女牧羊（張廿沁）賣報歌（戈宗珍）

自强社
航業（一一八〇）上午十時起
自强歌（全體）救亡行進曲（醬膺）新的英雄（顧蟾）漁光曲（余芸）滿江紅（王瑛）出征歌（朱影）腳夫歌（威斌）我願意（余芸）母親（王瑛）打長江（全體）

交響口琴社
中西（一〇四〇）上午十時至十一時
嘿咁卻（莊漢川）快樂家庭變奏曲（朱家禮）天堂與地獄（彭承禮）長想思（鳳馨）（朱家禮）從軍進行曲（朱慶璋）平湖春色（莊漢川）溜冰隊（三重奏曲）龍翔鳳舞（彭承禮）與維他圓舞曲（鳳馨）月夜情曲（葉福庭）卡爾王進行曲（彭承禮）薰風曲（朱家禮）（鳳馨）雨打芭蕉（喇華璣）小夜曲（葉福庭）和平之光（朱家禮）薔薇舞曲（喇華璣）寄生草（朱慶璋）彭承禮

漢音歌詠社
建華（七四〇）上午十時三刻起
銀漢雙星（嬿琳）我要一切（蘋影）戀愛明星（蝶影）等一等吧（漢玲）摩登戀愛（漢傑）城市之光（陳陶）人間仙子（漢茵）新夜來香（麗麗）勇士凱歌（麗娜）

上海羅馬藝社
李樹德（九四〇）上午十一時至十二時
塞外村女（莉明）定情歌（章萍）小小茉莉（林莉）青春之樂（維茵）春之花（章萍）夜深深（莉明）一身都是愛（飛飛）賣油條（林莉）中華小姐（維茵）漁光曲（瑪瓔）從軍別愛（飛飛）娘子軍歌（全體）

怒吼歌詠團
利利（一二四〇）下午二時至三時
自强歌（全體）同胞快醒（薛瑜）美哉中華（女子全體）漁光曲（雪霞）和平歌（女子全體）大軍進行曲（重民）揚子江暴風雨（全體）蘇武 克競 自由神（全體）兒童先鋒歌（李廣）運動會歌（興濤）民族魂（全體）新女性（雪琴）偉大的手（楚君）抗敵救國歌（李振）我們要一個新的英雄（全體）

大上海社
大中華（一一六〇）下午二時至四時
快樂家庭（王珏）鸞鳳和鳴（愛仙）春之花（飛虹）Rose Marie（小徐）青春之樂（飛虹）聲聲慢（王珏）Shadow Waltz（小徐）Cheek to Cheek（瑛瑛）But Where Are You?（樂隊）Isle of Capri（樂隊）

稚鳴社
交通（一三〇〇）下午五時至六時
小東西（沈瑛）摩登戀愛（劍虹）我也您的一切（徐煥）特別快車（瑛瑛）飄泊者（榮憲）薔薇花底（徐煥）愛情是什麼（劍虹）還回事情太希奇（沈瑛）

雛聲歌唱社
華泰（五六〇）下午四時至五時
人面桃花（莉玲）勇士凱歌（蘋影）粉紅色夢（霞萍）睡的贊美（莉霞）我要你一切（莉影）晚香玉（蝶影）（八時至九時）別矣巴黎（莉玲）賣花女（霞萍）夜來香（蘋影）母親（莉霞）悲秋（莉影）航空救國（蝶影）

欣欣音樂社
鶴鳴（一四四〇）下午七時至八時
小鸚哥（欣欣）（心心）母親（琪恩）鄉村（西西）世界大同（琪恩）舟中曲（西西）雙鳳臺（欣欣）體操歌（紅紅）牧羊女（西西）可愛的中華（欣欣）向前跑（紅紅）國花（欣欣）

一餘一音
市音電台今日下午一時至十一時播送歌唱大會串，歡迎點唱，請打電話三六三六九，九〇九四三，九四八五七。
亞東電台星期日下午二時至四時蓓蒂藝社啉啉歌詠社藝鳴社時化社嚶嚶社五社聯合會串歌唱。
每星期六午後四時，中西電台由漫畫家張義璋氏主持之每週漫畫講座。本期講題爲「由外形描繪到內心表演」。並續講上期未講全之「東方美術」。

電影

金城之新陣容

北京路金城大戲院，開幕伊始，即抱定提倡國產影片的宗旨，雖國片產量不多，求過於供，每每發生片荒之虞，但該院寧將國片映期延長，非至萬不得已時，不肯輕易放映西片。即此次開映「摩登時代」，亦係因聯怡公司之情商，映期訂定八天，此後仍將致力於國產影片的放映。茲特將該院不日公映的國產片，簡略介紹於下：

「浪淘沙」——係聯華影業公司第一部有聲對白巨片。金燄，章志直主演。吳永剛編導。全劇寫孤島中人類仇恨嫉妒之故事，新穎別緻，別創一格。定於二十八日起在該院公映。

「化身姑娘」——藝華出品，袁美雲，王引主演，方沛霖初次導演作。

「金鋼鑽」——一部偵探冒險劇，遂勝「翡翠馬」十倍。王徵信領銜主演，徐欣夫導演。明星新片。

「桃源春夢」——新華出品，由韓蘭根，劉繼羣主演。是一部極有意義的滑稽片，導演爲楊小仲。

其餘如聯華之「迷途的羔羊」，明星之「海棠紅」，新華之「狂歡之夜」。藝華之「父子英雄」，天一之「王先生奇俠傳」。俱將陸續在該院放映。影迷之眼福，誠屬非淺也。

弗萊第白塞洛穆及桃樂絲柯史坦洛合演「小伯爵」 大光明映

游觀仁有主演「夜會」說

「夜會」還是姚蘇鳳在明星全盛時代爲黃耐霜編的一個劇本。結果爲他編導的「青春線」空前的慘敗，觸了許多本，遂向明星當局辭退。「夜會」就這樣不幸的在明星編劇科擱了下來。後吳邨雖幾次想導演「夜會」，但幾次都成爲吊姚蘇鳳的胃口。現在，李萍倩又擬導演「夜會」一。這次似乎有成爲事實的可能。女主角大概仍舊是黃耐霜。男主角呢。有人說許曼麗的「外文」游觀仁。游觀仁雖然在「歡性電影代表」的什麼藝聯公司幹過什麼「猺山豔史」，可是因爲祗弄了這麼一部糟的片子便壽終正寢的緣故，游觀仁依舊在影迷腦海裏是一個陌生的人。告訪讀者，他是廣東人，他說了口好「廣東官話」，記得某報曾刊許曼麗教游觀仁的國語，又刊戒過劉納鷗與許曼麗的什麼。那末，游觀仁能任「夜會」主角，也許是劉納鷗之功。果爾的活，游觀仁的「廣東官話」或將成爲「夜會」的獨特點了。

國泰大戲院 霞飛路邁爾西愛路 電話七三七五七號
今天日夜開映 （日）三時 五時半 （夜）九時一刻 定座請早
雖艷福齊天却也煩惱萬分
一個丈夫周旋於三位夫人之間欲求左右逢源難矣哉
喬治勃倫 珍妮薇芙叨蘋
葛蘭達法蕾・派屈茜愛麗絲四大明星合演
新舊夫人
熱烈諧趣浪漫滑稽鉅片
羣雌粥粥，燕語鶯鶯，鬧得六神無主，家宅不安。

每場加映 埃爾勃倫台爾主演 五彩短片 大賊上當 每場加映
第一夫人不肯放過他，第二夫人不肯饒恕他，還有一位未來夫人更不肯捨棄他
紅樓一角 桃李爭風 酸氣沖天 肉麻無比

卡爾登影戲院 靜安寺路派克路口 電話：三五五五三號
今天開映 （日）三時 五時半 （夜）九時一刻
譽滿歐洲的匈牙利美艷女明星
姬泰亞爾派
主演唯一得意傑作

風流絕頂 諧趣無比
較之桃樂絲德主演的里奧一流風貴要十倍熱烈
新歌數闋 曲曲動聽
座價・（日）六角 一元 一元半 （夜）六角 一元 一元半 兩元
完全放映第一輪影片
定座請早
法國歷史宮闈風流浪漫熱情鉅片
龍鳳呈祥
傾國傾城 人間尤物 奴視帝王 穢亂宮庭 大權獨攬 天下一人
音樂美妙 兩載攝製 場面偉大
鉅片預告！ 喬治亞立斯偉構 風塵奇老
鉅片預告！ 麗琳哈蕙傑作 舞國權威

大光明大戲院 靜安寺路跑馬廳畔 電話三三三三三號
今天開映 （日）二時半 五時半 （夜）九時一刻
十年來最偉大的文藝鉅片
「塊肉餘生」主角著名天才童星 巴里摩亞夫人久違銀壇美明星
弗萊第白塞洛穆 桃樂絲柯史坦洛
哀深曲詼引入 感刻諧折人勝
領銜全體 超等名角 合演傑作
眷屬多情……每招天妒
鴛鴦比翼……竟賦仳離
矢志柏舟……撫孤守節
飄零異國……食力謀生
爲子幸福……母子分離
喜孫天眞……祖孫團聚
眞假伯爵……冤案重重
好歹女人……奇情種種
老少朋友……揭破奸謀
祖孫母子……團圓共慶
UNITED ARTISTS

美聯權威影業公司榮譽貢獻
定能使普天下的婦女與兒童，爲之一掬同情之淚！
根據柏納德夫人銷行最廣譯本遍及全球的著名說部，中國亦有譯本
小伯爵
故劍難忘 梨娘恨永
蘭孫可愛 頑叟情移
「塊肉餘生」及「雙城記」之監製人塞爾茲尼克氏又一震驚世界的鉅製
特別選映「米老鼠」五彩卡通「滑冰」

轟動世界的事跡，變成轟動世界的鉅片！
二十世紀福斯公司最榮譽新貢獻
一胎產生的五顆小明星合演傑作

五福臨門
The Dionne Quintuplets in "The Country Doctor"
琪恩赫旭配演 金亨利導演

南市最高尚最清潔最偉大娛樂場所
福安遊藝場 小東門中華路口 電話二三七六三
門票每位大洋一角
〈日戲〉全班合演 潯陽樓
〈夜戲〉王小喬 魚藏劍 李元正 瓊林宴 林素蘭 迴龍閣 楊寶霞 王俊庭 雙演薛家將 金利元 新長板坡
電影 回到自然
杏花村 醉意小酌 不取小賬
大妹妹 小妹妹 北平滑稽
寶松林 怪松林 南方滑稽
滑稽戲 看香頭 李三娘
白話社 孫姑娘 就是我
紹興戲 玉蜓龍 紅鬃烈馬
四明戲 東三省 張木匠
高尚申曲 百花台 蜜蜂計

新光大戲院 寧波路廣西路口電話九四五九〇
今天日夜隨票附送美利公司最新出品（無核葡萄乾一盒）
日戲二時半起 夜戲八時半起
（今天）（日戲）雙金花（大團圓） （夜戲）三本雙珠鳳
（明天）日戲由各界特煩全體合演 全本孟姜女 特別討好 三十六行 花樣翻新 （夜戲）四本雙珠鳳
價目 （下樓）一元 六角 三角 （上樓）八角 四角 二角 前排花樓及茶香